BIBLIOTECA SAN MARTIN
R E DE SAN MARTIN 1843

LOS ANDES

DOCE PAGINAS
Precio del Ejemplar $ 20,00

Año XCIV | Registro Nacional de la Propiedad Intelectual Año 1976: Nº 1.317.367 | MENDOZA — Martes 16 de Marzo de 1976 | Publicación adherida al Instituto Verificador de Circulaciones | Núm. 31.216

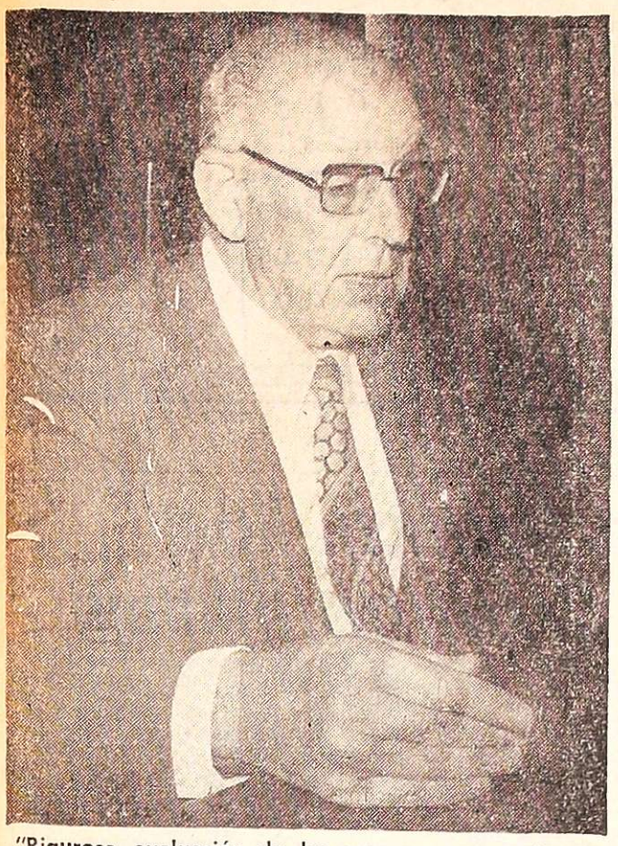

"Rigurosa evaluación de los programas para ajustar, corregir, limitar o reorientar las políticas planteadas".

Anunció Arrighi las pautas de la acción educativa

BUENOS AIRES, 15. (NA) — El ministro de Cultura y Educación, Pedro José Arrighi, dio a conocer esta noche las pautas de acción que orientarán la educación en los ámbitos preprimario, primario, medio y superior no universitario. Las prioridades educativas, formuladas como fundamentales, tienden a erradicar el analfabetismo, disminuir el semianalfabetismo, expandir gradualmente el nivel pre-primario y primario, canalizar por todos los medios la educación permanente y ajustar y expandir la enseñanza media en todas las modalidades, especialmente en las agropecuaria y técnica.

Tras reseñar un crítico panorama de la educación en los mencionados ámbitos, el doctor Arrighi expresó que su gestión se propone una rigurosa evaluación de los programas ejecutados o en ejecución a los efectos de ajustar, corregir, limitar o reorientar las políticas planteadas.

En cuanto a los objetivos, el ministro afirmó que se encuentran insertos en la filosofía doctrinaria del justicialismo en educación y enfatizó sobre la necesidad de lograr la plena vigencia de la justicia social a través de una real igualdad de oportunidades educativas.

Al explicar lo ocurrido hasta ahora en el área, el doctor Arrighi manifestó que "la síntesis como búsqueda original de la educación argentina pareció —y aún hoy parece— una utopía que, aunque nos duela, lo seguirá siendo mientras el país carezca de una filosofía y líneas generales de estructuración del sistema educativo establecidos en la tan anhelada ley de educación".

Destacó también, entre las fallas apuntadas, la superposición de modalidades educativas, sobre matriculación del alumnado sin orientación vocacional o profesional, limitada retención de matriculados en el nivel primario y medio y, como reflexión, una evidente desigualdad de oportunidades que perjudica a los estratos de población menos favorecidos.

Objetivos esenciales

Más adelante, el titular de Educación fundamentó como objetivos esenciales puestos en marcha: adecuar los contenidos de la educación para contribuir al proceso de crecimiento y afirmación de la conciencia argentina y de la integración nacional, democratizar con mayor aceleración la participación de la población estudiantil marginada del sistema, y obtener los recursos materiales necesarios que permitan financiar la acción educativa.

En cuanto a este último aspecto dijo que la incidencia del presupuesto del Ministerio de Cultura y Educación en el presupuesto nacional durante el año 1975 representa sólo el 13,1 por ciento y que la aspiración es elevarlo al 25 por ciento para satisfacer las demandas del área.

Cada uno de los ámbitos que abordó el doctor Arrighi en su exposición fueron objeto de detallada explicación en cuanto a las pautas que orientarán la acción oficial. Con referencia a la enseñanza primaria afirmó que se procurará su afianzamiento por medio de mejorar sus contenidos curriculares, evitar la deserción y aumentar la tasa de matriculación anual.

En la enseñanza media, también señaló que es necesario aumentar la retención del alumnado dentro del sistema, así como también impulsar la enseñanza agropecuaria y técnica.

Posteriormente, trató la situación de la enseñanza superior no universitaria y propugnó como necesario la evalua-

(Pasa a la Pág. 6, Col. 6ª)

Estalló una bomba junto al Comando del Ejército: un muerto y 14 heridos

Cuatro de éstos son coroneles y la víctima fatal es un civil

Gran daño en amplia superficie

BUENOS AIRES, 15 — Una bomba explosiva de tremendo poder estalló esta mañana en la playa de estacionamiento contigua al edificio del Comando General del Ejército, provocando la muerte de una persona y heridas a otras catorce —entre ellas cuatro coroneles— además de la destrucción total de una docena de automóviles y la rotura de los cristales de centenares de ventanas incluyendo las del propio comando, importantes edificios públicos de la zona y hasta algunas de la Casa de Gobierno.

La infernal potencia del estallido, que según el cálculo de los experto habría sido provocado por la detonación de unos veinte kilos de trotyl, sorprendió a la ciudad cuando ésta iniciaba su jornada laboral —eran las 7.45— y provocó verdadera conmoción, especialmente en el casco céntrico, donde el estruendo causó justificada alarma y hasta pánico en no pocas personas.

Por un momento, la labor se detuvo en los edificios de oficinas y comercios mientras el personal salía a la calle para inquirir sobre lo ocurrido. Esta actitud se hizo más perceptible en la zona de los ministerios que circundan la Plaza de Mayo, donde a la alarma inicial se agregó la tensión provocada por las sirenas de los bomberos, las ambulancias y los automóviles policiales que inmediatamente convergieron sobre el lugar del estallido.

Este ocurrió, como queda dicho, en la playa de automóviles ubicada frente al edificio Libertador, sede del comando del Ejército. Se trata de un área parquizada, ubicada en torno al monumental inmueble, que diariamente aloja a centenares de vehículos pertenecientes, casi en su totalidad al personal militar y civil que presta servicios en las distintas dependencias del comando.

Precisamente, el explosivo estalló debajo de uno de esos automóviles —pertenecientes a un teniente coronel, según una versión— el cual habría llegado al lugar con la bomba ya colocada.

Se supone, en efecto, que los autores del atentado, ante la imposibilidad de ingresar con el infernal artefacto en una zona celosamente vigilada, como es toda el área contigua al edificio del comando, aplicaron otro procedimiento. Este habría consistido en registrar los automóviles que regularmente son estacionados en ese lugar, para luego establecer, en un paciente trabajo de obesrvación y seguimiento, la procedencia de algunos de ellos.

El medio operativo

Con esos datos en su poder, los terroristas habrían colocado el explosivo durante la noche en otro lugar, tal vez frente al domicilio del propietario del auto elegido, quien al concurrir por la mañana a sus ocupaciones habría actuado como involuntario portador de la bomba hasta el lugar en que ésta habría de estallar.

El resto de la operación habría consistido en accionar un dispositivo de control remoto, para provocar la explosión (aun cuando no se descarta que ésta haya ocurrido por la acción de un simple mecanismo de relojería.

Por supuesto, el estallido redujo a chatarra el vehículo presuntamente portador de la bomba, y también una decena de automóviles ubicados en las posiciones inmediatas, en algunos de los cuales se declaró fuego, haciendo necesaria la intervención de los bomberos para sofocarlo.

Pero no pararon allí los efectos devastadores del mortífero artefacto. En un sofisticado y casi inédito afán criminal, sus preparadores lo dotaron de millares de pequeños proyectiles, similares a los que disparan las escopetas Itaka, que impulsados por la tremenda fuerza de la detonación, se expandieron en un amplio radio,, sembrando muerte y dolor por doquier.

Fue así que varios oficiales, suboficiales y empleados del comando, que en ese momento transitaban por la playa de automóviles dispuestos a ingresar al edificio, fueron alcanzados por los proyectiles, sufriendo heridas de distinta consideración.

También corrieron la misma suerte algunos transeúntes y camioneros, que circulaban por la avenida Madero, que corre a un centenar de metros del lugar, lo que da una idea cabal de la potencia de la explosión.

Resulta igualmente ilustrativo en este aspecto, el hecho de que los motores y puertas de algunos de los automóviles afectados, hayan sido desplazados por la onda expansiva varias decenas de metros.

Heridos y un muerto

Con la llegada de las ambulancias y otros elementos de auxilio, se procedió al traslado de los heridos al Hospital Militar Central, ubicado en el barrio de Palermo, y al más cercano hospital Cosme Argerich. En este último establecimiento fue donde se registró el fallecimiento de un hombre de mediana edad, vestido de civil, identificado como Blas García.

Se supo entonces que se trataba de uno de los tripulantes de un camión que fue alcanzado por las esquirlas de la bomba cuando transitaba por la avenida Madero.

Finalmente, como efecto secundario del atentado debe computarse el destrozo de centenares de cristales de puertas y ventanas, no sólo del edificio del Comando, sino también del que ocupa la Secretaría de Hacienda, Aerolíneas Argentinas, la Casa Rosada, e incluso el Correo Central, ubicado a 300 metros, aproximadamente.

Cuando, horas después, la calma ya había retornado a la zona, aún podía verse a em-

(Pasa a la Pág. 6, Col. 7ª)

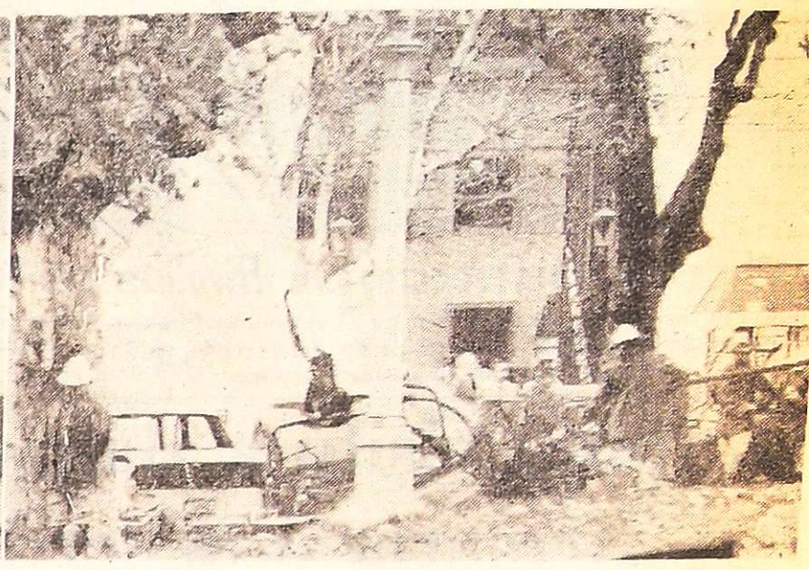

Los grabados muestran a los bomberos trabajando para sofocar el fuego que la tremenda explosión que se registró en la playa adyacente al Comando del Ejército provocó en los automóviles allí estacionados, doce de los cuales quedaron prácticamente destruidos. (Radiofotos de Télam).

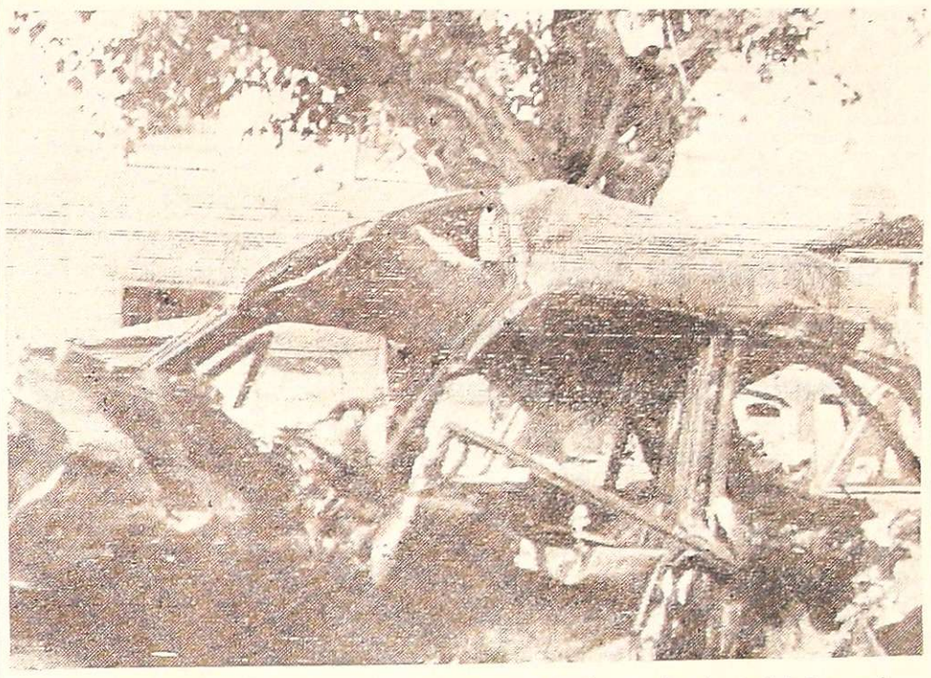

El estado de los coches que se hallaban estacionados en la playa del Comando del Ejercito da una idea de la magnitud del atentado terrorista perpetrado en la mañana de ayer. (Radiofoto de NA).

Enérgico repudio hizo la Presidente de la Nación

Prometió una guerra total hasta aniquilar la subversión

BUENOS AIRES, 15. (NA). — La Presidencia de la Nación dio a conocer hoy una declaración referida al atentado extremista perpetrado frente al comando general del Ejército, expresando su "enérgico repudio y profunda indignación" y prometiendo "la guerra total, hasta lograr el absoluto aniquilamiento" de los subversivos.

La declaración, firmada por la señora María Estela Martínez de Perón, señala que "expresa su enérgico repudio y profunda indignación por el atentado sufrido hoy en el comando general del Ejército, en el que resultaron heridos oficiales superiores, suboficiales, soldados y agentes civiles del arma".

"Este nuevo acto militar —prosigue— demuestra categóricamente lo señalado en otras oportunidades por el gobierno y las Fuerzas Armadas, en el sentido que nuestra patria sufre los embates de una acción delineada, programada y ejecutada por agentes y grupos que ejercen una estrategia sin tiempo, destinada a quebrar los resortes indispensables para que nuestra comunidad se realice sobre las bases de independencia, soberanía y justicia".

"Una vez más, la violencia ideológica en su expresión mesiánica y criminal, pone a prueba el temple y el espíritu de sacrificio de nuestros hombres de armas".

"El pueblo —agrega la declaración— que año a año integra las filas del Ejército Nacional, nutriendo los cuadros de sus tres armas, afrontará a ese artero y mezquino desafío por medio de la más sólida y a la vez efectiva respuesta: la guerra total hasta lograr el absoluto aniquilamiento de esas fuerzas que intentan quebrar la voluntad soberana de la comunidad argentina en su conjunto".

"En su carácter de comandante en jefe de las Fuerzas Armadas la Presidente de la Nación reitera y afirma que todo ataque a unidades o miembros de las tres armas, configuran un atentado contra la Nación y el pueblo en su totalidad".

Repudio del Justicialismo

BUENOS AIRES, 15 (NA). El Consejo Nacional del Partido Justicialista condenó el atentado que se perpetró hoy en las adyacencias del comando general del Ejército.

"Este nuevo intento criminal —dice el Partido Justicialista— vuelve a ratificar una vez más la decisión unánime adoptada ya por el gobierno del pueblo y por su brazo armado, las Fuerzas Armadas, de llevar hasta las últimas consecuencias la lucha integral contra la subversión apátrida que alentada por intereses antinacionales a través de las distintas facetas en que se expresa busca minar la fe de la Nación en su irreversible destino de grandeza y las instituciones soberanas que se ha dado para alcanzarlo".

Generalizada reacción por el atentado

BUENOS AIRES, 15. (NA) — El titular de la Unión Cívica Radical, Ricardo Balbín, envió un telegrama al teniente general Jorge Videla, en el que expresa lo siguiente:

"Frente a la nueva e injusta agresión que sufriera el arma que usted comanda, le hago llegar en nombre de la Unión Cívica Radical nuestro sentimiento de protesta, condenación y pesar. Salúdalo: Ricardo Balbín, presidente Comité Nacional Unión Cívica Radical".

Posición de diputados del radicalismo

BUENOS AIRES, 15. (NA) — El bloque de diputados nacionales de la UCR dio a conocer un comunicado "a la ciudadanía y el Ejército, destinatario hoy de un reiterado episodio de violencia", expresando su repudio por el atentado terrorista.

Añade el documento radical que "en instantes en que se busca anhelosamente el reencuentro definitivo de los argentinos, dentro del marco de la Constitución y de la ley, los hechos que repudiamos aparecen como testimonio de una lucha fraticida que en modo alguno contribuirá a que la República viva una paz fecunda, con justicia, seguridad e igualdad de derechos y obligaciones para todos sus hijos".

Declaración de legisladores del MID

BUENOS AIRES, 15 (NA).— El grupo parlamentario del MID repudió esta noche enérgicamente el atentado contra el Comando General del Ejército, en un comunicado.

"Esta brutal provocación, que ha cobrado nuevas víctimas inocentes —afirman los legisladores— forma parte de una escalada terrorista que trata de destruir los cimientos del Estado, al haberse apuntado contra el más sólido pilar de la lucha antisubversiva. Se procura minar las defensas orgánicas de la Nación, que deben reaccionar en conjunto frente a todas las manifestaciones de la crisis".

Repudio del ENA

BUENOS AIRES, 15. (NA). — El Encuentro Nacional de los Argentinos (ENA) difundió esta noche el siguiente comunicado: "El Encuentro Nacional de los Argentinos (ENA) expresa su más enérgico repudio al grave atentado perpetrado frente al Comando General del Ejército, del que resultaron víctimas militares y civiles. Este suceso está enmarcado dentro de una cadena de hechos terroristas que se cometen a diario e intentan provocar un clima de inseguridad social que sirva de justificativo a cualquier aventura golpista, que la mayoría de la ciudadanía condena y rechaza".

Fracasó un golpe en el Níger

ARGEL, 15. (UPI). — Un golpe militar perpetrado hoy contra el gobierno de Níger, que preside el teniente coronel Seyni Kountche, fue sofocado en pocas horas, según informaron despachos de prensa argelinos.

Deheza habló con los 3 comandantes

Analizóse el proyecto de Ley de Defensa

BUENOS AIRES, 15 (NA). — El ministro de Defensa, José Alberto Deheza, se reunió hoy con los comandantes generales de las tres fuerzas Armadas, con quienes consideró el proyecto de ley de defensa nacional que, casi con seguridad, será enviado en el transcurso de la presente semana al Congreso para su tratamiento en el período extraordinario de sesiones.

Asimismo, analizaron aspectos de los proyectos tendientes a la represión de la subversión enviados al Parlamento la semana anterior por el Poder Ejecutivo, con pedido de "preferente tratamiento".

Fuentes autorizadas del Ministerio de Defensa explicaron que esos proyectos tienen, esencialmente, a acelerar los procedimientos y procesos a los detenidos a disposición del Poder Ejecutivo, sin afectar el derecho de defensa.

Explicaron, por ejemplo, el conflicto de poderes que suele plantearse con detenidos a disposición del Poder Ejecutivo, "el que, en defensa del interés supremo de la Nación, puede considerar imprescindible sacarlo de la jurisdicción de la justicia interviniente" y que, lo que se busca con la nueva legislación es conciliar ambos criterios.

Afirmaron que, ninguna de las figuras jurídicas que se proyectan atenta contra el derecho natural y que, además, los proyectos tienen antecedentes en la Ley 11.292 dictada por el Congreso Nacional.

Señalaron los voceros que, por ejemplo, en estos momentos hay cerca de 1.500 detenidos y sometidos a proceso y sólo se ha condenado o dictado sentencia contra tres o cuatro de ellos.

La misma fuente afirmó que en ningún momento se pensó en relevar a algunos de los actuales comandantes generales de las Fuerzas Armadas.

Previamente a esa reunión, el ministro Deheza había concurrido al Comando General del Ejército para trasmitir al teniente general Jorge Rafael Videla el repudio por el atentado de que había sido objeto la sede del comando a su cargo, así como su solidaridad.

Finalizada la reunión en el Ministerio de Defensa, los tres comandantes generales se trasladaron al Edificio Libertador, donde mantuvieron una reunión de casi dos horas.

A todo esto, se había cancelado el habitual almuerzo de trabajo de los lunes, que estaba previsto en el Edificio Condor, sede del Comando General de la Fuerza Aerea.

Harán un congreso de la pequeña y mediana empresa

BUENOS AIRES, 15. (NA). — El primer Gran Congreso Nacional de la Pequeña y Mediana Empresa se realizará en la ciudad de La Rioja del 1º al 3 de abril próximo, según informó la corporación de la Pequeña y Mediana Empresa (COPYME).

Unamuno se reunió con Rogelio Papagno

BUENOS AIRES, 15 (Télam) — El ministro de Trabajo, Miguel Unamuno, se reunió hoy con el secretario general de la Unión Obrera de la Construcción, Rogelio Papagno, para tratar distintos aspectos relacionados al pago de salarios en las obras hidráulicas de Agua y Enregía Eléctrica, que se hallan paralizadas en el interior del país.

Durante la entrevista, de la que participaron miembros del consejo directivo de la UOCRA y funcionarios del Ministerio de Trabajo, los sindicalistas manifestaron su inquietud por la paralización de las tareas en las represas de Futaleufú, en la provincia de Chubut, y Agua del Toro, en Mendoza.

Los dirigentes plantearon, también, la necesidad de mantener las fuentes de trabajo y diversos temas referidos al encuadramiento sindical de los trabajadores de esas obras.

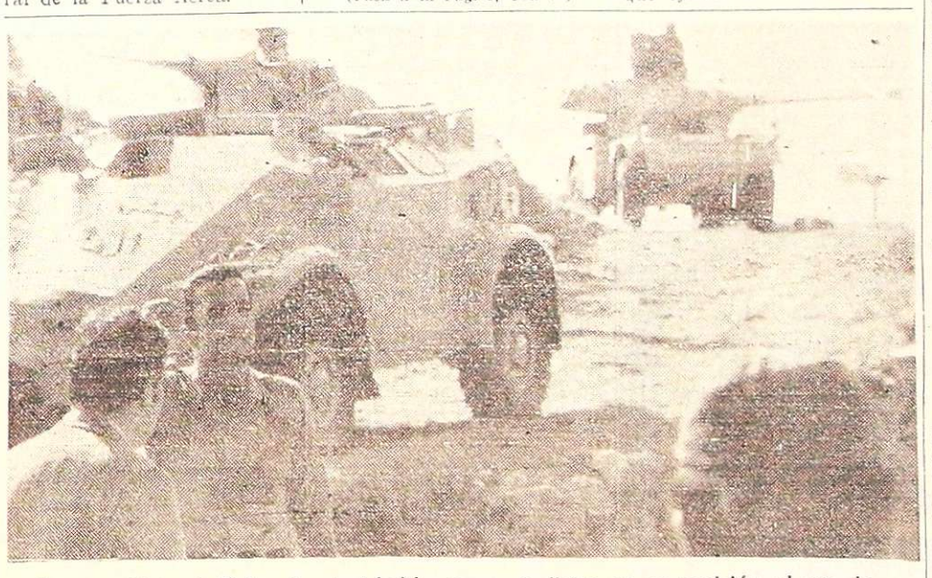

El mayor Yakoub Daher (centro) habla con periodistas en su posición al sur de la carretera que conduce al palacio presidencial del mandatario del Líbano. La columna de tanques de Daher vio interrumpido su paso hacia la sede gubernamental por la acción de guerrilleros palestinos que bloquearon la ruta. (Radiofoto de UPI).

El presidente del Líbano habría decidido renunciar

Fue emplazado a dimitir por las fuerzas rebeldes

BEIRUT, 15. (UPI). — Las tropas rebeldes avanzaron hoy desde Sidón por la carretera de la costa, hacia el baluarte del desafiante presidente del Líbano, Suleiman Franjieh, ubicado en la cúspide de una montaña, pero las fuerzas palestinas, que actúan bajo control sirio, les cerraron el paso, afirman testigos presenciales.

La columna blindada del rebelde ejército libanés árabe quedó detenida a menos de dos kilómetros de la encrucijada que del lado nordeste se dirige a la residencia presidencial campestre de Baabda, 12 kilómetros al sudeste de Beirut.

Fuerzas del grupo guerrillero Al Saiqa, en cuyas filas figuran muchos sirios, cortaron la carretera y comenzaron a cavar trincheras en un decidido intento por impedir el progreso de la columna rebelde mandada por el mayor Yakoub Daher.

Más al este, otra unidad rebelde plegada al jefe del golpe en Beirut, general de brigada Aziz Ahdab, se abrió paso en dirección sur, llegando a la carretera principal de Damasco, que cruza por Baabda del lado

(Pasa a la Pág. 6, Col. 6ª)

La Presidente formuló una exhortación a las Cámaras

Les pidió que sancionen a la brevedad las leyes sobre el programa económico y el plan integral de defensa

BUENOS AIRES, 15. (NA). — La Presidente de la Nación, María Estela Martínez de Perón, hizo hoy una "exhortación patriótica al Congreso nacional para que se imprima una acción legislativa responsable y veloz a fin de que se sancionen, en breve término, las leyes que reclama el plan económico y el plan integral de defensa del Estado nacional argentino".

Lo hizo durante una reunión del gabinete nacional a la que asistieron el presidente provisional del Senado y el titular de la Cámara de Diputados, Italo Lúder y Nicasio Sánchez Toranzo, así como los de los bloques oficialistas de ambas cámaras, José Carmelo Amerise y Humberto Romero.

También estuvieron presentes el jefe de la Policía Federal, general de Brigada Albano Harguindeguy y el secretario técnico y privado de la Presidencia de la Nación, Julio González.

Las deliberaciones se iniciaron a las 18.05 en la sala de situación de la Casa de Gobierno y finalizaron a las 20.20.

Posteriormente, la Secretaría de Prensa y Difusión de la Presidencia de la Nación informó que, en su transcurso, "fueron analizados con los representantes de las fuerzas de seguridad los problemas relacionados con la subversión, en consonancia con los últimos acontecimientos".

Se agrega en la información oficial que, "asimismo, el paquete de leyes económicas que conforma el plan de emergencia nacional mereció un detenido estudio por parte de los ministros de Economía y de Trabajo sobre los alcances del referido plan en los aspectos económicos y sociales".

También se consigna que la jefe del Estado, "a través de las personas del presidente provisional del Senado y del titular de la Cámara de Diputados", formuló la mencionada "exhortación patriótica para que se imprima una acción legislativa responsable y veloz" para sancionar las leyes relacionadas con el plan económico y el de defensa nacional.

La jefa del Estado se retiró de la Casa de Gobierno a las 20.45 para dirigirse a la residencia de Olivos.

Otorgaron nuevos márgenes para vendedores de nafta

BUENOS AIRES, 15. (NA). — Mediante un comunicado de prensa, la Federación de Empresarios de Combustibles de la Provincia de Buenos Aires (FECBA), anunció que le han sido acordados nuevos márgenes de bonificación para el expendio de nafta súper, común y gas oil, después de una entrevista mantenida por sus dirigentes con el secretario de Energía, Raúl Guiscardo.

FECBA informa asimismo que se resolvió efectuar una nueva reunión —en 30 días— con Guiscardo, para actualizar esas bonificaciones, debido a los crecientes costos de explotación, que se le exigió el pago de retroactividades, la normalización del abastecimiento y el reconocimiento de mermas por evaporación. El siguiente es el texto del comunicado:

"En el día de la fecha, miembros del consejo directivo de la entidad, encabezados por su titular, Ricardo Parada, mantuvieron una importante reunión con el secretario de Estado de Energía, ingeniero Raúl Guiscardo".

"Durante la misma, se trataron candentes temas del área específica y, como resultado, el funcionario estatal acordó, con FECBA, nuevas bonificaciones por la venta de combustibles a partir del 1º de marzo de 1976, que son las siguientes: "Para la nafta súper, 3,10 pesos por litro; para la nafta común, 2,80 pesos por litro y para el gas oil, 1,40 pesos por litro".

Hussein conferencia con Hirohito en Tokio

El rey Hussein de Jordania, (der.) y el emperador Hirohito, conversan durante un banquete ofrecido en la residencia del segundo en Tokio. El rey Hussein realiza una visita de una semana al Japón. (Radiofoto de UPI).

Quijano visitó a Bánzer y hoy firmaría 5 acuerdos

Estos incluirían temas comerciales y de comunicaciones

LA PAZ, 15 (Télam-DPA). — El presidente del gobierno militar boliviano, general Hugo Bánzer Suárez, recibió hoy al canciller argentino, Raúl Quijano, que realiza una visita oficial de cuatro días a Bolivia, iniciando una nueva etapa en las relaciones entre ambos países.

Entre los aspectos de principio que se concretó en la primera reunión-trabajo, se señaló la necesidad de una política de cooperación recíproca. Entre los temas que se analizan para incluirlos en los acuerdos a firmarse entre ambos países está la vinculación ferroviaria, incremento de los volúmenes de gas natural de petróleo que Bolivia exporta a la Argentina, conexión de sus comunicaciones del sistema de microondas, utilización de la zona libre de Rosario, otorgada a Bolivia.

Raúl Quijano, canciller argentino, en una entrevista difundida por el canal estatal de televisión, afirmó que al finalizar su visita a Bolivia "la primera que realizo para lograr acuerdos", firmará varias notas reversales, convenios "de los que surgirán otros compromisos bilaterales".

El canciller argentino dijo también que en la declaración conjunta que firmará mañana con el canciller boliviano "estará establecida la posición argentina en relación a las negociaciones que realiza Bolivia y Chile para lograr una salida soberana al océano Pacífico".

Las perspectivas de la misión

LA PAZ, 15. (Por Luis A. Cousillas para Noticias Argentinas). — Todavía no se puede predecir cuál será el resultado final de las conversaciones que están sosteniendo en esta ciudad los cancilleres de la Argentina y Bolivia, pese a lo avanzado de la hora.

Pero no es aventurado suponer que ese resultado no será tan brillante como aguardaban los funcionarios del servicio exterior argentino, aunque de modo alguno defraudarán las expectativas que este viaje motivó.

Es evidente que existe cierta resistencia de parte de la cancillería boliviana a tomar compromisos que la fluida situación interna argentina puede hacer concluir en letra muerta a corto plazo.

Los bolivianos con un sentido pragmático muy definido confían en que mañana se suscribirán cinco acuerdos, pero se muestran muy satisfechos en haber logrado un nivel de diálogo político que ninguna alteración circunstancial de la vida de ambos pueblos pueda alterar.

Una prueba de ello es la particular atención que han merecido los periodistas argentinos que acompañaron en reducido número al canciller Raul A. Quijano. Desde el presidente Banzer hasta funcionarios de nivel ejecutivo, además del propio ministro de Relaciones Exteriores, general Guzmán Soriano, han prescindido de todo protocolo y violado la lista de audiencias para atender a los hombres de prensa.

Mañana en definitiva quedará develado el significado y los resultados de esta misión. Queda dicho que posiblemente el orgullo profesional de los diplomáticos argentinos no quede del todo satisfecho. Pero no se puede omitir que en proyección de futuro este viaje ha sido una buena siembra.

El secretario de Deportes y Turismo refuta acusaciones de gremialistas de Mendoza

BUENOS AIRES, 15 (NA). El secretario de Deportes y Turismo, teniente coronel (RE) Adolfo César Phillipeaux, atribuyó a "gente ligada a algún miembro del ex Consejo Nacional Justicialista que estaba en la traición" las duras críticas surgidas del gremialismo de Mendoza hacia las expresiones vertidas por el funcionario en una reciente visita a esa ciudad en la que advirtió sobre la posibilidad de que se instaurara "una dictadura sindical".

Ante esas declaraciones tanto la Confederación General del Trabajo como las 62 Organizaciones de la provincia cuyana reaccionaron vivamente, emitiendo sendas declaraciones.

La regional de las 62 Organizaciones sostuvo que las afirmaciones de Phillipeaux constituyeron "una clara y agresiva alusión al movimiento obrero organizado" en un "acto de alucinación política".

Afirmó también que Phillipeaux "se empeña en producir con sus desaforadas expresiones —lamentablemente repetidas— división, confusión y enfrentamiento en el seno del movimiento peronista" y que "reitera su odio y aversión hacia la clase trabajadora peronista, acusándola de pretender una dictadura sindical, mientras que de hecho sirve a los intereses que no son precisamente los de la continuidad institucional de la Nación, que él manifiesta defender".

También la CGT local repudió los conceptos vertidos por el funcionario y manifestó "su enérgica oposición a todo tipo de maniobra que haga aparecer a la clase trabajadora argentina, y en especial al movimiento obrero organizado, tratando de implantar una fantasiosa dictadura sindical".

Las declaraciones en que Phillipeaux refuta las críticas del gremialismo mendocino fueron conocidas en Buenos Aires esta mañana, y en ellas el funcionario sostiene que "esas manifestaciones sin firma en Mendoza surgen de gente que pertenecía o estaba ligada a algún miembro del ex Consejo Nacional Justicialista".

"Esa gente —continúa Phillipeaux— se atrevió a retirar los cuadros de la Presidente de la Nación de algunos locales sindicales, y responde a esa línea que estaba en la traición".

Finalmente indicó el secretario de Deportes que había traído a Buenos Aires todo el material publicado por el periodismo de Mendoza sobre el episodio.

En las declaraciones que generaron la polémica, Phillipeaux había sostenido que "hay que evitar que vayamos a una guerra civil, para lo cual hay que resguardar la democracia; aquel que sea un ciudadano verdaderamente argentino debe querer las elecciones, porque el otro camino sería una dictadura militar o una dictadura sindical".

Los periodistas de Córdoba harán un paro de 72 horas

CORDOBA, 15. (NA) — La asamblea de periodistas nucleados en la intersindical que han formado el Sindicato de Prensa y el Círculo de Periodistas resolvió esta noche realizar un paro de actividades por 72 horas que se extenderá hasta las 8 del jueves próximo, en demanda de mejoras salariales.

El miércoles, a las 18, se realizará una nueva asamblea para evaluar las negociaciones con el sector empresario, que proseguirán mañana por la tarde en la delegación local del Ministerio de Trabajo.

En un atentado dieron muerte a un policía

BUENOS AIRES, 15 (Télam). — Un agente de la Policía Federal que se hallaba de custodia en un establecimiento fabril del barrio de Barracas, fue asesinado esta noche por delincuentes subversivos, se informó en la Seccional 26ª.

El atentado se registró alrededor de las 23 en la intersección de las calles General Hornos e Ituzaingó, no habiéndose consignado inicialmente el nombre del policía asesinado, al que los agresores despojaron de su arma reglamentaria.

Creciente expectativa por el mensaje del Dr. Balbín

Hablará hoy a todo el país. Insistiría en sus críticas al gobierno y la necesidad de preservar las instituciones

BUENOS AIRES, 15 (NA). — Lógica expectativa dentro del marco de inquietud política y social que vive el país, ha creado el mensaje que, utilizando la cadena nacional de radio y televisión, ha de pronunciar mañana el presidente del comité nacional de la Unión Cívica Radical, Ricardo Balbín. No obstante que los medios allegados al líder del mayor partido de la oposición han sido particularmente herméticos en torno al contenido y tono que han de tener las palabras de Balbín, todos los observadores coinciden en afirmar que si bien ha de contener críticas duras al gobierno, estará destinado fundamentalmente a preservar el funcionamiento de las instituciones dentro del marco de la constitución.

Las críticas al gobierno deberán ser un tema obligado del mensaje de Balbín, opinaban los observadores políticos, teniendo en cuenta que la posición del radicalismo, firme en varias oportunidades, evitó generalmente el enfrentamiento con el gobierno y el partido oficial, buscando el diálogo y deteriorando a veces por ese medio la imagen que del radicalismo reclamaban algunos sectores de la ciudadanía, con los que inevitablemente el radicalismo tiene que contar en un proceso eleccionario que procura defender.

Pero al mismo tiempo, opinaban las mismas fuentes consultadas, el panorama crítico que esboce el líder radical, cualesquiera sean los responsables que señale, no ha de ser tan dramático que sirva como justificación para aquellos que piensan que la instancia actual está agotada y la salida por la vía prevista en la constitución, es remedio ineficaz o por lo menos demasiado lento. En tal sentido estimaban que Balbín rechazaría de plano, tal como lo hiciera un reciente documento de su partido, todo intento de ruptura del orden institucional.

Preservar el proceso

De alguna manera, se entendía también hoy en los medios políticos, la posición de Balbín, deberá resumir la de otras agrupaciones que recientemente han mantenido estrechos contactos con el líder radical y su partido. Entre ellos se cuentan el Partido Democrata Progresista, el Revolucionario Cristiano y el Intransigente, los que también estarían empeñados en preservar el proceso y admitirían como medio para lograrlo la realización de una nueva asamblea multipartidaria.

El líder radical deberá sin embargo hacer las necesarias salvedades que distingan la probable reunión de otras anteriores que terminaron perdiéndose en extensas declaraciones de dudosa eficacia en el momento de ser enunciada y resultado nulo vistas con la perspectiva actual. A lograr suficientes garantías por parte del gobierno, por intermedio del partido oficial, estuvieron destinadas evidentemente las conversaciones mantenidas por Balbín con el vicepresidente primero del consejo nacional justicialista, Deolindo Felipe Bittel. El resultado de esas conversaciones ha de verse reflejado de alguna manera en las palabras del veterano político.

Pero Balbín, señalaban hoy allegados al líder radical, deberá incursionar también en el plano de las posibles salidas a la crisis actual. Y esto, indicaban, tanto por razones de índole partidista, como por la necesidad "de aplicar un paño de agua fría a la afiebrada frente de la ciudadanía", según expresión de un informante. En ese sentido se especulaba con que el dirigente radical deberá demostrar que el radicalismo, si bien es consciente de la gravedad de la crisis, que no admite soluciones simplistas, cree que hay una salida, sabe cual es y conoce la forma de utilizarla.

Las mismas fuentes a las que hubo que recurrir a falta de adelantos concretos por parte del radicalismo, indicaron que se tenía conciencia en esa agrupación política de que la palabra de Balbín era aguardada, aun por quienes no eran sus partidarios políticos, para ver si aún podían conservar una esperanza dentro del generalizado ambiente de nihilismo en que se debate la opinión pública.

Rememoraban en ese sentido, tal como lo hace un matutino local de la fecha, el clima existente en 1955 cuando Arturo Frondizi, que dos años atrás había sido candidato a vicepresidente por la UCR, tuvo acceso a los medios oficiales de comunicación. Entonces la agresiva posición de los radicales sólo sirvió para acelerar la caída del gobierno. Más de veinte años después, la posición del radicalismo ha variado y está más bien encaminada a proteger las instituciones, reencauzar el proceso y serenar los espíritus, señalaron.

Finalmente se indicaba con satisfacción que la iniciativa del radicalismo, al solicitar la cadena nacional de difusión, había tenido eco favorable en las autoridades nacionales y abrió además la posibilidad de que otras agrupaciones políticas pudieran hacer lo mismo, recordando al respecto los pedidos formulados por el Partido Intransigente, el Frente de Izquierda Popular y el Partido Federal.

Chispazos por IAN

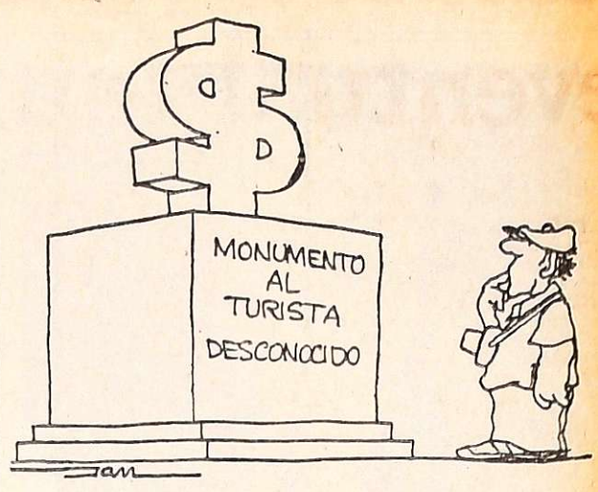

Retornaron a sus tareas los metalúrgicos en Buenos Aires

BUENOS AIRES, 15. (NA). — A diferencia de lo ocurrido en los últimos días de la semana pasada, no se registraron hoy medidas de fuerza generalizadas en la zona industrial del Gran Buenos Aires, donde, sin embargo, persiste el malestar entre los trabajadores ante la puesta en práctica de las medidas contenidas en el plan económico de emergencia del ministro Emilio Mondelli.

Las conducciones de algunos gremios, como el mecánico, habrían iniciado gestiones ante el sector empresario, de acuerdo a lo observado en las grandes plantas automotrices del Gran Buenos Aires al iniciar, según trascendió, conversaciones con el sector empresario a fin de concertar un incremento salarial al margen del concedido por el gobierno en forma masiva.

Las diversas seccionales metalúrgicas del Gran Buenos Aires que organizaron los paros registrados hasta el sábado pasado en esa industria informaron hoy que las tareas se habían reanudado con absoluta normalidad y que en las próximas 48 horas volverían a reunirse los cuerpos orgánicos de cada una de ellas para analizar nuevamente la situación.

En las zonas oeste y norte del conurbano porteño, donde se registraron las más virulentas reacciones contra el "Plan Mondelli", se verificó hoy que los operarios de las grandes plantas industriales si bien habían retornado al trabajo, aún no han recuperado el ritmo de productividad normal, que se vio afectado por la realización de asambleas y quites de colaboración en repudio a las medidas económicas adoptadas y en reclamo de un mayor porcentaje de aumento salarial.

La aparente vuelta a la normalidad que imperó durante la jornada en la zona industrial bonaerense fue respetada, incluso por los grupos más radicalizados que actúan en el movimiento obrero, que no realizaron las concentraciones y marchas anunciadas para hoy durante la semana pasada.

La virtual tregua concedida por estos sectores en el clima de agitación vivido en los días anteriores se debía, según los observadores, al propósito de los dirigentes de las seccionales sindicales que obedecen a la línea orientada por el gobernador Victorio Calabró, a la intención de demostrar la disciplina y la unidad imperante en esos organismos, en contraste con lo observado en los grandes nucleamientos sindicales de jurisdicción nacional.

Asimismo, se afirmó que las insistentes versiones que circularon durante todo el fin de semana respecto a la inminente intervención federal a la provincia de Buenos Aires, habría inducido al gobernador Calabró a desalentar nuevas medidas de fuerza por el momento, al contrario de la actitud asumida días antes.

En cuanto a los grupos radicalizados del activismo sindical se hizo notar en esta circunstancia que si bien estos poseen un considerable predicamento en numerosos establecimientos, la falta de una conducción orgánica y única de sus fuerzas, hizo fracasar la programada movilización masiva hacia la Capital Federal que, sin embargo, no es descartada para los próximos días.

Por otra parte, algunos gremios, como el mecánico, ya habrían iniciado conversaciones con el sector empresarial a fin de lograr un significativo aumento de salarios al margen del acordado en forma masiva por el gobierno a partir del primero del mes en curso.

La UOCRA expuso a Papagno su inquietud por el anuncio de paralización de obras

BUENOS AIRES, 15. (NA). — Dirigentes de la Unión Obrera de la Construcción de la República Argentina, encabezados por el secretario general de la organización, Rogelio Papagno, entrevistaron hoy al ministro de Trabajo, Miguel Unamuno, para exponerle la preocupación sindical ante la anunciada decisión de las empresas contratistas de las obras hidroeléctricas de Futaleufú, en Chubut, y de Agua del Toro, en Mendoza, de suspender los trabajos por la deuda que mantiene con ellas el ente estatal Agua y Energía Eléctrica.

Los gremialistas ya habían llevado igual inquietud al Ministerio de Economía, en procura de que la empresa estatal actualizara el pago de los correspondientes certificados aventando el peligro de un cierre de la fuente de trabajo.

En el caso de la represa de Futalcufú, la segunda obra hidroeléctrica en importancia luego de la de Salto Grande, la empresa estatal adeuda a los tres contratistas (Dycasa S.A. Cartellone Construcciones Civiles S. A. y SADE S. A.), la suma de 1.500 millones de pesos nuevos, y el último pago correspondió al mes de enero sin que llegara a completarse.

La paralización de las obras de Futaleufú derivaría en otros perjuicios, puesto que debe proveer de energía eléctrica a la planta de aluminio de Puerto Madryn, perteneciente a la empresa Aluar, y de acuerdo a un convenio entre el Estado y esta empresa, el Tesoro nacional deberá abonar importantes multas si se retrasa en la provisión de energía.

En cuanto a la represa de Agua del Toro, en la provincia de Mendoza, el Estado adeudaría parte de lo adeudado —que asciende en total a 20.000 millones de pesos—, con lo que las obras recomenzaron.

Mercado cambiario

BUENOS AIRES, 15 (Télam). — Las cotizaciones de las divisas en los mercados de cambios, fueron las siguientes:

Monedas	Mercado Oficial Tipo Comprador	Mercado Oficial Tipo Vendedor	Mercado Libre Tipo Comprador	Mercado Libre Tipo Vendedor
1 Libra esterlina	268,87	270,07	541,58	552,33
1 Dólar estadounidense	140,00	140,33	282,00	287,00
100 Francos franceses ...	2.968,00	2.989,03	5.978,40	6.113,10
100 Liras italianas	16,87	17,05	33,98	34,87
100 Pesetas Cta. "A"	208,69	216,11	420,18	441,93
100 Pesetas Cta. "B"	204,82	212,32	412,57	434,23
100 Marcos alemanes ...	5.454,40	5.481,29	10.986,72	11.210,22
100 Marcos finlandeses ..	3.612,00	3.648,50	7.275,60	7.462,00
100 Florines holandeses .	5.165,40	5.221,68	10.465,02	10.679,27
100 Fr. belgas financieros	351,40	355,03	707,82	726,11
100 Fr. belgas convertibles	351,12	353,35	707,26	722,67
100 Francos suizos	5.420,30	5.447,61	10.919,04	11.141,34
100 Yens	46,49	46,74	93,65	95,60
1 Dólar canadiense	141,96	142,43	285,95	291,30
100 Escudos portugueses .	488,60	503,73	984,18	1.030,33
100 Coronas danesas	2.258,20	2.277,56	4.548,66	4.658,61
100 Coronas noruegas ...	2.506,00	2.525,94	5.047,80	5.166,00

GUIA PROFESIONAL

MEDICOS

Dr. OSCAR NEME
CLINICA MEDICA
Tratamiento Clínico de la PSORIASIS
Atiende sábados únicamente de 17 a 20 horas - Avenida España 1224 - 6º Piso "A" Turnos al Tel. 224021 y 230263
16|3|F|54143|19|3|A

Dr. I. SCHERBOSKY
Clínica - Especialista en enfermedades bronco pulmonares. Asma. Pedir turno. José F. Moreno 2760. Tel. 257402 y 258616.
5|10|F|96453|Pte.|A

Dr. ANGEL C. NAVARRO
Cirugía - Atiende lunes, miércoles y viernes de 17 a 20 hs. Reserve turno. Alpatacal 2755. Teléf. 214325. 1|11|F|Pte.|A.

Dr. RODOLFO S. ESCOBAR
CLINICO - CIRUJANO
Ap. Digestivo. Várices y Hemorroides. Paso de los Andes 320. Godoy Cruz. Mutuales c/turno. T. 225826.
1|10|F|Pte.|A.

Dr. CARLOS MINOPRIO
No atenderá hasta el 22-III-76. T. 242545-243225. 2|3|F|48580|21|3-A

Dr. OSCAR E. CAMINOS
Clínica y Cirugía. Obesidad. Várices. Vejez. Enf. Venéreas. Impotencia. Mutuales. Sarmiento 777, Tel. 241768. De 11 a 13 y 17 a 21 horas. 9-1-F-Pte.

Dr. RODRIGUEZ SAA
CLINICA MEDICA
Dra. RODRIGUEZ SAA
PIEL - DEPILACION
Martínez de Rosas 2055 (entre Suipacha y Paraná). Teléf. 230063
24|7|F|77882|Pte.

Dr. MIGUEL ANGEL CHIRINO ZARATE
Clínica. Enfermedades de la mujer. Prevención cáncer. Tratamientos Especializado extranjero. Mutuales Rioja 1856 - Teléfono 250237.
20|1|F|50705|Pte.|B

APARATO DIGESTIVO

Dr. OMAR MUSRI
Atiende Mendoza: Sanatorio Policlínico Guaymallén - Tel. 218052 San Martín: Sanatorio Argentino Rivadavia: Sanatorio Carrasco y Bertona 6|2|F|62272|Pte

Dr. NESTOR MATUSCHKA
Clínico. Aparato digestivo, hígado, estómago, intestino, hemorroides. Diariamente desde las 17. Turnos: a los Tels. 291752 y 248241. - Colón 185, 4º piso. 6|2|F|44460|Pte.|5

VIAS URINARIAS

Dr. MANUEL BIANCHI
Riñón, vejiga, próstata y genitales. Esterilidad masculina. Turnos desde las 16 horas. Teléf. 256234. Agustín Alvarez 250
4|6|F|66024|Pte

Dr. IGNACIO J. ROMEO
CIRUGIA VIAS URINARIAS
Cirugía general. Diariamente desde 17 horas. Pedir turno República de Siria 325. Teléfono 292220.
7|3|F|49557|Pte.

Dr. ALBERTO PABLO CORICA
ESPECIALIZADO EN EE. UU.
Enfermedades vías urinarias. Adultos y niños Colón 532. - Turnos: Teléfonos 240835 y 252553.
29|1|F|29090|Pte

ENDOCRINOLOGIA

Dra SOFIA FRIDA SCHERBOVSKY
Tiroides - Obesidad - Esterilidad - Diabetes - Crecimiento y desarrollo. Adolescencia. De 8 a 13 hs. Solicitar turno a los Teléfs. 257402 - 258616. MUTUALES. José Federico Moreno 2760. Ciudad.
9|3|F|49954|31|3

NUTRICION

Dr. MINUCHIN
Obesidad, Diabetes. Delgadez. Gota. Arteriesclerosis. Aparato digestivo. Turnos. Roca 20, Las Heras. Tel. 254402. Amigorena 80, Ciudad Tel. 244777. 3|12|F|Pte.

OBESIDAD

Dr. MARIO R. LEVIN
OBESIDAD
Director Centro Médico - Modelación Corporal Post Parto y Obesidad. Gimnasia modeladora. Masajes manuales y electrónicos. Baños a vapor individuales Parafina reductora. Bronceado. Fisioterapia. Se atienden todas las Mutuales San Martín 1464, G. Cruz, T. 246897
31|8|F|87535 Pte

Dr. ALBERTO SEVILLA
Director de los Institutos Médicos de obesidad, asma y alergia de Mendoza, Córdoba y Buenos Aires. Obesidad y celulitis deformantes. Várices y hemorroides, tratamientos sin operación y sin dolor. Departamentos especializados: Asma, Alergia, Cardiología, Ginecología, Cirugía plástica y estética. Injertos de cabellos (Prof. Tomás Hughes y Edgardo Escobar). Avenida Colón 232, T. 200006 - 241440 Atendemos mutualizados. Horario de 7 a 12 y de 15 a 20 horas.
28|11|F|31160|Pte.

VARICES

Dr. SPINETTA REGUERO
Várices Trat. no operatorio por electro fulguración Cirugía Espec. España. Turnos: Junín 216. Barrio Bombal. Tel. 244111. Pte

PSIQUIATRAS

CARLOS FIGUEROA
Julio Roca 155, teléfono 214927. Sicoterapia - Electro hipnosis, hipnosis médica, obesidad, esterilidad sicópena. 7|3|C|546|4|4

Dr. JULIO JOSE HERRERA
EX PROFESOR TITULAR DE PSIQUIATRIA
Pedir turno. - Entre Ríos 226. Tel. 257256. 4|4|F|60870|Pte.

GUILLERMO A. MARTINEZ
Psiquiatra graduado en el Instituto Psiquiátrico de Nueva York. Mitre 1483. Turnos: Teléf. 215684. 10|10|F|Pte.|A

ESPECIALISTAS EN CORAZON

ROBERTO WINTER
Médico Cardiólogo. - Electrocardiogramas - Fonocardiogramas - Ergometría - Radioscopias. - Atiendo mutuales. - Rivadavia 430. Tel. 245423. Mendoza. 15|2|C|113|16|3

CARDIOLOGIA

CARDIOLOGIA de URGENCIA
Atención permanente. Electrocardiogramas a domicilio. Teléfonos: 242417 y 249001. 11|3|C|523|11|4

ESPECIALISTAS EN NIÑOS

Dr. RICARDO D. PIERRO
ESPECIALISTA EN PSIQUIATRIA Y PSICOLOGIA INFANTIL
9 de Julio 1160, 6º piso, Dpto. 2, Teléfonos 231919 - 259247.
4|3|F|49082|31|3

ESPECIALISTAS EN SEÑORAS

Dr. HUGO BRANDI ZAPATA
Dr. H. BRANDI
Fertilidad matrimonial. Menopausia. Cirugía. Ginecología. Partos. San Lorenzo 222. Turnos: 243286. Part. 960116 - 240440.
27|2|F|Pte.|A.

Dra. ELVIRA AXENFELD
Señoras - Embarazos - Partos: lunes, miérc. y viernes, 17 a 21 hs. Pedir turno. - San Martín 1816. - Depto. 1. - Tel. 216150.
19|2|F|43462|Pte.-A

GARGANTA, NARIZ y OIDO

Dr. LUIS E. MONETTI
10-12 - 18-21 horas. 9 de Julio 1050. Teléf. 249323. Particular: teléfono 246661. 10|3|F|53157|Pte.

Dr. RAUL JOSE BONSANGUE
GARGANTA - NARIZ - OIDOS
Turnos teléfonos 258555 y 262630. 25 de Mayo 1413. 10|5|Pte.|A

ONCOLOGIA

DOCTOR
ROGELIO A. TABER
CANCEROLOGIA - CIRUGIA
Especializado en Francia e Italia. Tumores. Patología Mamaria. Quimioterapia. Consultorio: P. Mendocinas 634. - 2do. Piso, Dpto. 25. - Pedir turno: Teléfs. 249629 - 244999.
2|3|F|48598|30|3-A

CIRUGIA ESTETICA

Dr. HUGO SALOMON
Unicamente Cirugía estética funcional de nariz. Clínica Godoy Cruz. Godoy Cruz 333. Teléfonos 215951 y 215952. Mutuales. Pte. F.D.

Dr. J. SANANES
Jefe de servicio Sala 1 Hospital Emilio Civit. Cirugía de nariz, mamas, adiposidades, injertos, quemados. Pedir turno. P. B. Palacios 1260 (Ituzaingo). T. 257319-251391.
7|3 F|Pte.|D

OCULISTAS

Dr. ZALDIVAR
Dra. MISTELI
Nueva dirección: Av. Emilio Civit 685. Ciudad. Tels. 257000 - 257100
14|1|F|Pte

Dr. M. MARCHEVSKY
OCULISTA
Consultas de 11 a 12.30 y de 16 a 20 hs. Rioja 1130. Tel. 247996.
25.9|F|9+036 Pte

CLINICA DE OJOS
Atendida por
16 Médicos Oftalmólogos y 6 Auxiliares Técnicos Universitarios
Consultorio externo de 8 a 21 hs Guardias permanentes Cirugía e internación. Atención de particulares y Mutualidades. Av. España 388. Teléf 248856 18|3|F|42513|Pte

Dr ALVAREZ NOQUE
SOLICITAR TURNO
Enfermedades y cirugía de ojos Mitre 896 - Tels.: 241805 - 241324 - 241443. 4|6|F|Pte

ESPECIALISTAS DE LA PIEL

Dr. ALBERTO J. GRINBERG
Enfermedades de la piel. Alergia dermatológica. Horario: lunes a viernes, 17 a 21 hs. Sarmiento 777 Mendoza. 15|7|F|73872 Pte

ALBERTO TORRES CORTIJO
Ex medico becario Univ. Madrid Emilio Civit 43, 1er. Piso. Turnos de tarde al Tel. 255760.
21|11|F|Pte

REUMATISMO

Dr. MANUEL MENA
Reumatólogo - Enfermedades de columna vertebral, brazos dolorido, ciática. Atiende de 15 a 20 hs Buenos Aires 226. Lunes a sábados
20|3|F|Pte

CENTRO REUMATOLOGIA
Infanta M. de San Martín 56, 4º P. (detrás Correo Central). - Turno tarde - Tel. 240917 - Mtuales.
14|1|F|41196|Pte

Dr. JULIO F. SANCHEZ
Doctor en medicina (Esp. en Europa). Reumatología, ortopedia y traumatología. Rivadavia 141. Tel. 291994. 2|11|F|23600|Pte

Dr. OSVALDO BIELLER VIOTTI
Reumatología y brucelosis. Lunes a viernes 17 a 20 hs. Miércoles 18 a 20 hs. Espejo 593. Planta baja. Teléfs. 218197 - 220596.
17|1|F|41651|Pte.|A.

Dr. RICARDO BARCENILLA
Rivadavia 578 - Planta Baja Dpto. 5 - Ciudad. - Turnos 17 20.30 hs. - Teléfonos 292020 - 2219
28|2.F.48167.P

ASMA Y ALERGIA

CLINICA DE ALERGIA
Dr. BOUERI
Dr. SALOMON BOUERI
Dr. ARNALDO BOERO
Dr. EDUARDO PEÑA
Corrientes 39 - Teléfono 2515
Pedir turno.
2|9.F|37791|Pte.

Dr. LUIS BROITMAN
ASMA - ALERGIA
Patricias Mendocinas 634. Planta baja. Local 9, Teléf. 249907. atienden mutuales.
4|6|F|65875|Pte.

HUESOS

Dr. ARAGONA
Especializado en Italia, Francia España. Clínica, cirugía, huesos articulaciones. Mutualidades. - Rivadavia 430, T. 246935, Par. 24177
4,2|F|440'16 Pt

Dr. EDUARDO P. TOSI ORQUIN
Dr. ANTONIO C. GOMEZ NAVARRO (h.)
Traumatología y ortopedia. Enfermedades y cirugía de los huesos Lunes a viernes 17 a 20,30 hs. Necochea 509. Solicitar turno 259199 242723. 259228. 21|1|F|27785|Pte.|

ODONTOLOGIA

VICTOR M. PICCIONE
Doctor en odontología. Cirugía de boca y huesos de la cara. Martes y jueves. Sanatorio Policlínico de Cuyo. Tel. 243000. Part. 255547.
1|2|F|Pte

BIOQUIMICOS

LABORATORIO ANALISIS CLINICOS - ESPECIALIDADES
Dra. MIRA PIENIEK
Dra. CRISTINA CAMPOY
MUTUALES
RIOJA 1856 - TELEFONO 23027
5,3|C|03,3

Dres. RICARDO HORENSTEIN
MARTHA G. de HORENSTEIN
Radiografía - Radioterapia. Colón 185, 8º Piso - Teléf. 242747 - Particular: 245906.
28|8|F|.6771|Pte.|A

PARTERAS

DELIA MASCAREÑO DE GOMEZ
OBSTETRICA NACIONAL
Pedir turno: Pellegrini 943, Godoy Cruz - Teléfono 292214.
2,3,C|939 960|1|4 D

J. DELIA SANCHEZ GOMEZ
OBSTETRICA NACIONAL
Atiende de 15 a 17 horas, menos sábado. Rivadavia 634. Tel. 241019.
6|12|F Pte.

CELINA E. M. DE ARNEDO
PARTERA NACIONAL
Catamarca 585, Ciudad. T. 242383 Pedir turno. 29 F 99490 Pte.

ANTONIA ARMENIA
OBSTETRA
Videla Castillo 2249 - Ciudad. Teléfono 216514. 18|2|C|672,193

ESTHER C. DE SANANES
Partera nacional. Diariamente de 10 a 20 hs Solicitar turno, Pedro B. Palacios 1260 (Ituzaingó) entre Catamarca y Lavalle. Teléfs. 257319 y 251391. 7|4|F|Pte.|D.

LIDIA M. de CUARTAS
PARTERA
25 de Mayo 770, Mendoza. Teléfono 247223. 11|10|F|Pte.

IRMA YAKEL de LEGUIZAMON
PARTERA
Av. San Martín 1269 - 3er. Piso, Dpto. "A" - Tel. 257536 - Mendoza F|Pte.|A

PEDICUROS

CASA SCHOLL
Pedicuros. Calzados. Plantillas. Medias y Vendas para Varices. Todo para el confort del pie. Pedir turno. Montevideo 27. Mendoza. Tel. 246200. 27|8.F|Pte.-A

Editorial Troquel s.a.
DEPOSITO REGIONAL
DISTRIBUCION EXCLUSIVA A LIBRERIAS
J. ASSENZA
Pasteur 222 - Tel. 231227 - Godoy Cruz - Mza.
16|3|F|54238|16|3

EXTRAORDINARIAS REBAJAS NARÓ
Trajes $3.900 y $4.900
Sacos Sport $1.900 y $2.500
Pantalones $ 690 y $ 990
CREDITO LIBRE
sastrerías NARÓ
San Martín 1362

Calabró resistiría una eventual intervención

Se desmintió que ésta haya sido dispuesta

BUENOS AIRES, 15 (NA). — En un conflicto de impredecibles consecuencias amenaza derivar el enfrentamiento que mantienen desde hace ocho meses el gobierno nacional y el mandatario bonaerense Victorio Calabró, cuando ante la insinuación del ministro del Interior, Roberto Ares, de una eventual intervención federal a la provincia de Buenos Aires, fuentes allegadas al gobierno de La Plata revelaron la intención de Calabró de "resistir hasta las últimas consecuencias" una medida de esa naturaleza.

El ministro político sostuvo hoy que "el gobierno nacional viene siguiendo con atención los acontecimientos que se registran en el ámbito de la provincia de Buenos Aires, y de ninguna manera va a aceptar que una cuestión de índole gremial se traslade al terreno institucional y advirtió sobre la posibilidad de que se apele a la intervención, mientras que allegados a Calabró señalaban que a juicio del gobernador bonaerense "no hay elementos valederos que sirvan para justificar una determinación de ese tipo" y que el esgrimido argumento de la agitación sindical carece de consistencia.

Ya algunas versiones periodísticas adelantaron, en las últimas 48 horas, la posibilidad de que el Poder Ejecutivo, cediendo a una intensa presión de las fuerzas sindicales lideradas por Lorenzo Miguel, se decidiera a aplicar el "remedio federal", en la provincia de Buenos Aires, elevando así a seis el número de provincias que han corrido esa suerte.

El motivo que a juicio del Poder Ejecutivo justificaría ese proceder, sería la ola de agitación gremial que durante los últimos días se ha extendido en toda la periferia industrial metropolitana como expresión de repudio al programa económico puesto en marcha por el gobierno.

La posición de Ares

Esta presunción se robusteció hoy cuando el ministro del Interior, Roberto Ares, se refirió al tema durante una entrevista periodística difundida por radio Belgrano.

Ares, que en su momento fue el promotor de un movimiento de conciliación entre el gobierno federal y Calabró, en cuyo marco se concretó la entrevista de este último con la señora de Perón, dejó entrever un cambio de posición personal al respecto, explicando que "yo he tratado por todos los medios de conciliar esta situación con la provincia de Buenos Aires, pero no lo he logrado después de intentarlo en reiteradas conversaciones con el gobernador".

"En esas conversaciones habían arribado a una acción coherente y efectiva en favor de una solución adecuada —prosiguió Ares— para señalar que ahora se hallaba "un poco alarmado porque notó una falta de madurez en la conducción política", por lo que "el tema se está tratando permanentemente en el gabinete nacional".

También manifestó el ministro que su posición personal en cuanto al problema bonaerense "ha sido hasta ahora clara, pero mi posición está dada por los hechos y cómo éstos se van produciendo".

Con ello dejó en claro la posibilidad de un cambio de criterio, concepto que subrayó al señalar que su posición "no es estática" y que dependerá de los acontecimientos "la posición que el gobierno va a tomar en la materia".

Ante una pregunta sobre la eventual relación del gobernador Calabró con las protestas sindicales que se registran en el ámbito bonaerense, el ministro comentó que la "CGT y las 62 Organizaciones dieron la tregua que el país conoce para tratar de solucionar los problemas económicos. En mi última conversación con el gobernador habíamos quedado con el ministro de Economía de la provincia de Buenos Aires, para tratar esos problemas".

Pero esa reunión no se realizó —continuó Ares— y ahora se produce una relación que nada tiene que ver con el plan Mondelli. "Es un problema gremial —enfatizó el ministro— y el gobierno nacional no puede aceptar que se lleve al plano institucional problemas netamente gremiales y que se provoque intranquilidad en el país".

Este último concepto fue repetido poco después por el propio Ares en la Casa Rosada, al término de una conversación con la presidente de la Nación.

Negativa de Calabró

"El gobierno nacional viene siguiendo con atención los acontecimientos que se registran en el ámbito de la provincia de Buenos Aires y de ninguna manera va a aceptar que una cuestión de índole gremial se traslade al terreno institucional", dijo el titular de la cartera política en respuesta a una pregunta sobre la posibilidad de que se disponga la intervención federal al primer Estado argentino.

A todo esto, las versiones sobre la inminencia de tal medida provocaron verdadera conmoción en el ámbito gubernativo platense, donde voceros allegados al mandatario no tardaron en adelantar cuál sería la actitud de éste en caso de concretarse la intervención.

Una fuente cercana al mandatario bonaerense afirmó que "el gobierno no será entregado bajo ningún concepto" y que la medida sería resistida "hasta sus últimas consecuencias".

"No hay elementos jurídicos valederos para justificar la intervención —agregó la fuente— puesto que el argumento de la agitación sindical no tiene consistencia".

A este respecto el vocero hizo notar que los paros de protesta contra el programa económico de emergencia no abarcan exclusivamente el ámbito de los metalúrgicos, sino que se han producido también en otros sectores laborales.

También dijo la fuente que la ola de disconformidad no se ciñe al territorio bonaerense, sino que tiene expresiones en los más diversos lugares del país, para considerar finalmente que "las últimas declaraciones de Calabró han sido coherentes con la posición que ha adoptado frente al gobierno nacional, y que con ellas no ha hecho otra cosa que interpretar la reacción de un amplio sector de la ciudadanía".

Desmentida del Gobierno Nacional

BUENOS AIRES, 15 (NA). — El secretario de Prensa y Difusión, Osvaldo Papaleo, desmintió categóricamente esta noche la existencia de un decreto disponiendo la intervención en la provincia de Buenos Aires.

"No hay tal decreto", dijo, respondiendo a las consultas de los periodistas que se habían movilizado ante las insistentes versiones según las cuales se anunciaría de un momento a otro la intervención federal del gobierno bonaerense.

Tras desestimar los trascendidos, Papaleo aseguró que el tema no había sido considerado en la reunión del gabinete nacional.

Investigan un complot para asesinar a Ford y a Reagan

WASHINGTON, 15. (UPI). — El director de la Oficina Federal de Investigaciones, Clarence Kelly, informó hoy que agentes suyos y del servicio secreto están investigando intensamente un aparente complot terrorista para asesinar al presidente Gerald Ford y a Ronald Reagan en la convención nacional republicana.

Kelley hizo la declaración luego que el diario "Tribune de Chicago" informase hoy que el atentado podría ser intentado por una "escuadra de asesinato" terrorista, al estilo comandos, procedente de la región de San Francisco. Según el periódico, que citó fuentes del departamento de Justicia, el complot se hallaría recién en sus etapas iniciales.

Kelly dijo que el FBI recibió recientemente "información no substanciada" sobre el plan y de inmediato pasó el informe al servicio secreto, a cuyo cargo se halla la seguridad del presidente y de los candidatos presidenciales. "Este asunto sigue recibiendo total atención y está siendo investigado en forma intensa", tanto por el FBI como por el servicio secreto", añadió Kelly. Un vocero del servico secreto, por su parte, declinó comentar el caso en absoluto.

La convención republicana para elegir el candidato del partido a la presidencia, tiene programado reunirse en Kansas City entre el 16 y el 20 de agosto próximo.

En un despacho fechado en San Francisco, "El Tribune" dijo que fuentes del departamento de Justicia revelaron que la conspiración se hallaba en sus primeras etapas de desarrollo y el atentado debía ser perpetrado "por una escuadra de asesinato de la región de la bahía de San Francisco".

El diario añadió que un informante que habría sido parte de los movimientos clandestinos radicales violentos en el norte de California, habría dado detalles de la conspiración al FBI, agregando que el plan debía llevarse a cabo durante la semana en que se efectuase la convención.

Según el diario, las recientes incursiones del FBI contra grupos terroristas en la región de San Francisco habrían frustrado el plan.

El año pasado hubo dos intentos frustrados contra la vida del presidente Ford, uno en San Francisco y el otro en Sacramento.

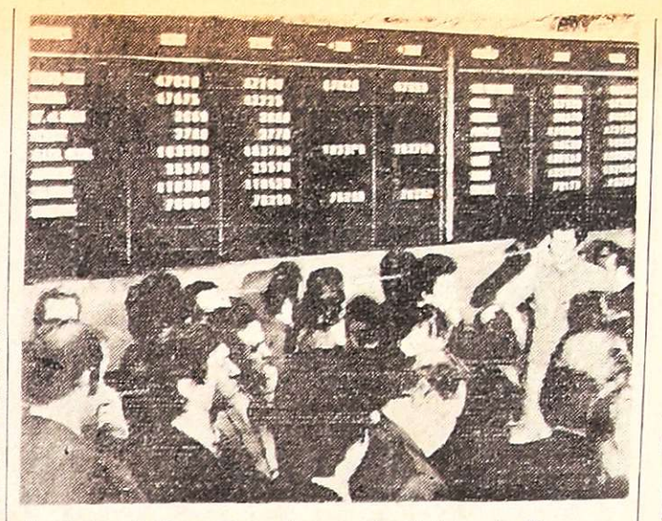

La Bolsa de París después que el ministro de finanzas de Francia, Jean Pierre Fourcade, anunciara que el signo monetario francés era retirado del sistema europeo de estabilización monetaria. El franco sufrió una fuerte baja tras el anuncio. (Radiofoto de UPI).

La alianza izquierdista triunfó en los comicios realizados en Francia

PARIS, 15 (UPI). — La difícil alianza de socialistas y comunistas obtuvo hoy en Francia el 56 por ciento de los sufragios en elecciones regionales realizadas en todo el país.

Los candidatos adeptos al presidente Valery Giscard D'Es- por ciento de los votos en los comicios que se realizaron en dos etapas en los dos últimos domingos.

Los comicios fueron para elegir concejales locales, que no tienen voz directa en el gobierno, pero los resultados de la justa electoral reflejaron el descontento en lo que se refiere a la inflación, que se eleva al 13 por ciento anual y a la tasa de desempleo que asciende al 5 por ciento.

Horas después que se cerraran las mesos electorales el gobierno, tras haber invertido más de 2 mil millones de francos desde el primero de enero para revitalizar la moneda nacional, dejó al franco en libre flotación dentro del sistema monetario europeo, lo que se tradujo en una pronta devaluación del 4.5 por ciento.

Si esta devaluación de hecho se hubiera anunciado antes de los comicios, el gobierno habría obtenido aún menos votos. Tal como sucedieron las cosas, sin embargo, la izquierda por primera vez desde la segunda guerra mundial logró obtener más de la mitad de los sufragios.

La unión de la izquierda ganó 56,1 por ciento de los sufragios en las elecciones del 7 de este mes, y ayer el 55,8 por ciento.

Los socialistas aumentaron del 30,9 por ciento de ayer. En comparación, sus aliados comunistas disminuyeron del 22,8 por ciento al 17,4 por ciento. En ambas ocasiones los mini partidos de la extrema izquierda contribuyeron a redondear en el 56 por ciento el total de sufragios para la alianza izquierdista

Jorge Antonio llegará el sábado a la Capital

(De nuestra Corresponsalía en la Capital)

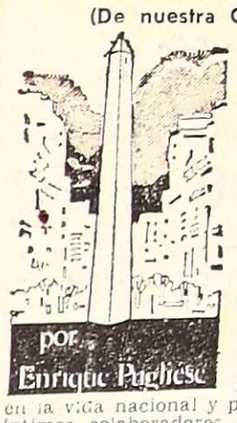

BUENOS AIRES, 15.— Por fin Jorge Antonio ha dispuesto su retorno a la Argentina. En efecto, el sábado 20, a las 11.30, en el vuelo 141 de Aerolíneas Argentinas, está previsto su arribo al aeropuerto internacional de Ezeiza. El conocido financista —que vivió prácticamente 21 años en el exilio— sólo obtuvo permiso precario de permanencia en Buenos Aires para asistir al velatorio del teniente general Juan Domingo Peron en julio del 74. Ahora, después de triunfar en múltiples batallas judiciales, Jorge Antonio ha recuperado el derecho al uso del preciado pasaporte argentino.

¿Qué hará Jorge Antonio?

Naturalmente, nadie ignora que el deseo más intenso del señor Antonio no es otro que participar activamente en la vida nacional y para ello cuenta —según comentan sus íntimos colaboradores porteños— con soluciones financieras para la crisis que agobia al país. En los círculos que suelen compartir negocios con el señor Antonio se comentó a LOS ANDES que "en agosto del pasado año, el financista le formuló a Emilio Mondelli, por entonces presidente del Banco Central, una oferta de 3.000 millones de dólares para colaborar en la superación de la crisis argentina. El planteo, en realidad, estaba destinado a Antonio Cafiero, pero el entonces flamante titular de la conducción económica no la consideró mayormente. Preguntamos a nuestros informantes qué origen tienen los capitales que ofrece Jorge Antonio y la respuesta fue por demás aclaratoria: "Muchos piensan que el origen de esa millonada de dólares que ofrece Antonio es de origen árabe exclusivamente. En realidad, hay capitales árabes a disposición de la Argentina, pero también hay sumas muy considerables de dinero italiano dispuesto a abandonar el Mediterráneo, cruzar el Atlántico y radicarse en la Argentina". Todo este mar de conjeturas y posibilidades será materia de cuidadoso análisis por parte de Jorge Antonio ante los periodistas que se le acerquen el sábado venidero en Ezeiza. En materia de política justicialista, en cambio, el viajero será más hermético y preferirá convocar a la unidad de todas las fuerzas que luchen por la liberación argentina y contra la dependencia. Esto fue, en apretada síntesis, lo que se pudo saber durante un almuerzo íntimo en el que también se habló de otras cuestiones de palpitante actualidad con inocultable alarma.

Instituto Avellaneda
E-53
CAMBIO de PLAN de ESTUDIOS
Ahora Comercial Diurno (5 años)
Título: PERITO MERCANTIL NACIONAL
Vacantes limitadas - Ultimos días de Inscripción.
San Martín 1154 - Godoy Cruz - Teléfono 225616
HORARIO DE ATENCION 8 a 12 hs. y 20 a 23 hs.
16|3|C|296|17|3

Se acordó la creación de un fondo federal para obras públicas

BUENOS AIRES, 15 (NA). — Los representantes de todas las provincias convinieron en la necesidad de crear el Fondo Federal de Obras Públicas, como un medio de llevar adelante la inversión en ese sector. Tal novedad fue conocida esta mañana luego de la entrevista que mantuvieron con el secretario de Hacienda, doctor Juan Carlos Laurens, los integrantes del Comité Ejecutivo del Consejo Interprovincial de Ministros de Obras Públicas (CIMOP), a cuyo frente se contaba el arquitecto Enrique Menendez.

Señaló este que se tomaran como base de integración del fondo los recursos que en el presupuesto están destinados a la ayuda federal a las provincias, pero eliminando toda distribucion arbitraria en su destino.

Segun expresó Menéndez, antes de fin de mes sería presentada al ministro de Economía, doctor Emilio Mondelli, la mecánica que permitirá la aplicación concreta del plan elaborado por las provincias.

Dijeron también que el CIMOP solicitó al secretario de Energía, ingeniero Raúl Guiscardo, que permita la desviación hacia ese nuevo mecanismo los fondos correspondientes a la energía, cuya adjudicación y distribución se encuentra demorada desde diciembre pasado.

A la vez, pidieron al secretario de Transportes y Obras Públicas, general Agustín Digler, que permita la consulta previa antes de adjudicar el programa de nuevas obras publicas. Luego de estos encuentros, los representantes de las provincias del Chaco, La Pampa, San Luis, Chubut, Mendoza, Tierra del Fuego, Corrientes, Córdoba, Entre Ríos, Santa Fe, San Juan y Formosa, acordaron reunirse en sesion plenaria para considerar los mayores costos que han sobrevenido en la ejecución de las obras publicas. En apoyo de esta iniciativa, se indicó esta tarde que el Instituto Nacional de Estadística y Censos espera iniciar en abril una encuesta sobre los insumos de la construccion para determinar el verdadero costo de las obras publicas.

Tómbola

MONTEVIDEO, 15. (NA). — Los primeros premios de la Tómbola de Montevideo, sorteada hoy correspondieron a los siguientes números:

160	179
362	210
892	754
583	083
020	920
182	689
409	199
820	222
658	492
860	348

Quiniela de Mendoza

El Banco de Previsión Social dio a conocer la lista de la Quiniela de Mendoza, sorteada anoche:

1º	Premio	855
2º	"	771
3º	"	756
4º	"	601
5º	"	308
6º	"	554
7º	"	215
8º	"	537
9º	"	549
10º	"	015
11º	"	074
12º	"	413
13º	"	739
14º	"	220
15º	"	856
16º	"	655
17º	"	431
18º	"	443
19º	"	611
20º	"	758

LATEX
EXÓTICO
"el" MO-DE-LA-DO
NUEVO INTIMO PERSONAL
Venta en farmacias

Central Fotográfica
DISTRIBUIDORES
MATERIAL FOTOGRAFICO
EN SU NUEVO LOCAL
SAN JUAN 1392
TELEFONO 218285 - MENDOZA
F|Pte.|A

LA BRAVA
TIENE MAS CAMPO

En resistencia, en rendimiento, en duración, en confiabilidad... la pick-up Chevrolet le ofrece más campo. Es decir, más ventajas. Por más tiempo. Al ser la más moderna de las pick-ups argentinas, es la que reúne los mayores adelantos mecánicos. Así trabaja a entera satisfacción con menor costo operativo, brindando mayor vida útil y cotizándose siempre mejor. Es el gran negocio para usted. Con más campo. Mucho más.

CHEVROLET Brava

La Pick-Up más valiosa del país

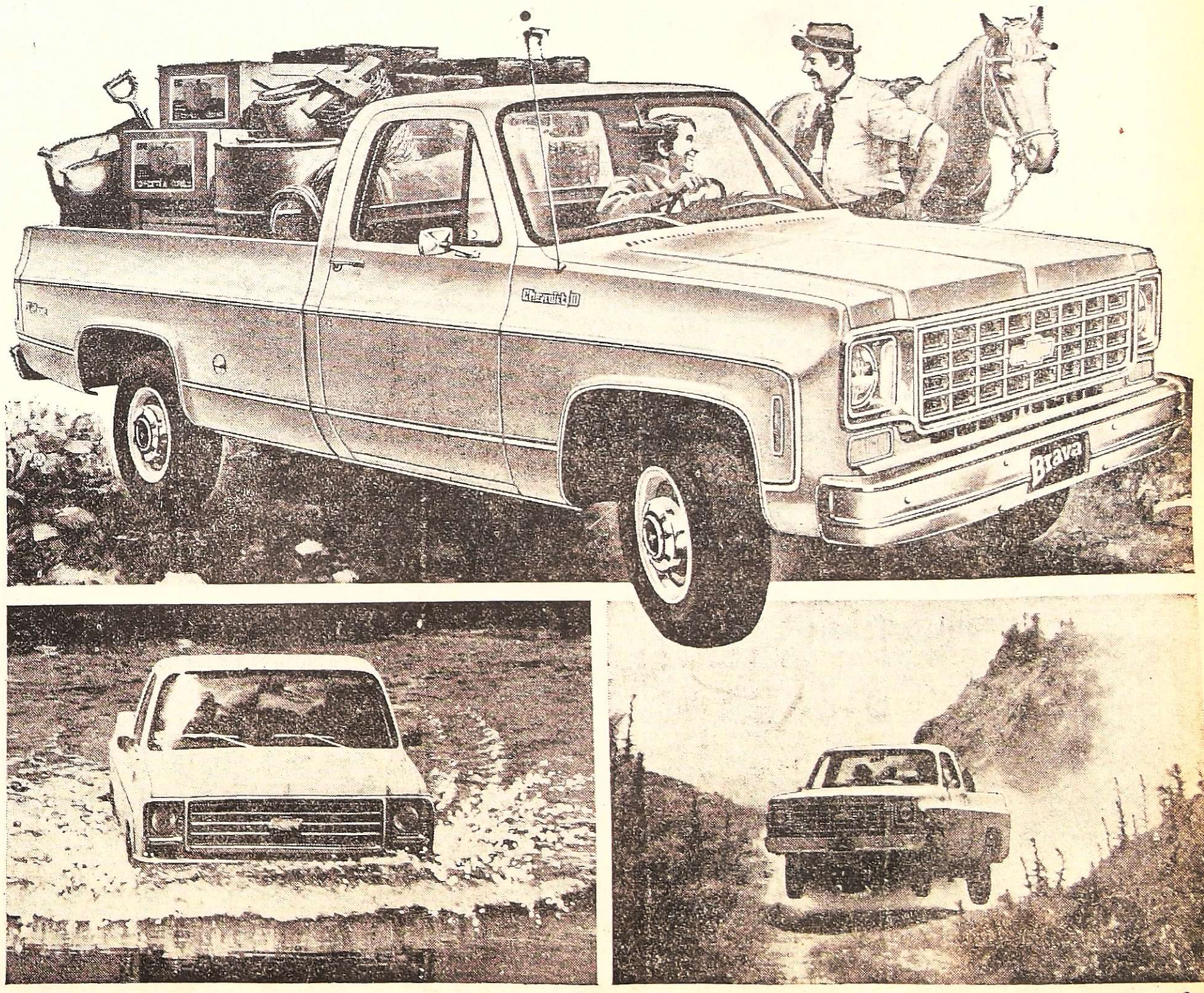

La Brava tiene más campo en suspensión, fortaleza y motor

LOS ANDES

Fundado el 20 de Octubre de 1882 por el Dr. Adolfo Calle

Directoras:
Carmen Usandivaras de Calle
Elcira Videla de Schiappa de Azevedo

MENDOZA, MARTES 16 DE MARZO DE 1976

¿Para cuándo, Malargüe?

Hay regiones mendocinas sometidas, condenadas a un proceso abrumador de olvido, por parte de diversos círculos gubernamentales. Cuando esporádicamente se las recuerda, hay una motivación ocasional. Electoralista, si se lo prefiere, ha solido ser. Para respaldar la aseveración basta con echar una ojeada al acontecer de la provincia en relación a algunos de esos lugares. Verbigracia Malargüe que "está solo y espera".

El nombrado es el mayor de los departamentos de Mendoza. Con sus más de 34.000 kms., ocupa casi la cuarta parte de nuestra dimensión territorial. Dentro de su área geográfica escurren los ríos Grande, Barrancas y Colorado, amén de un número apreciable de riachos y arroyos que, excepción hecha del río del mismo nombre, no dejan en Malargüe beneficio de ninguna naturaleza, por encima de los mil y un proyectos anunciados pomposamente por los gobernantes que se fueron sucediendo en el manejo gobernativo de Mendoza, desde hace décadas.

Y es penoso, censurable, por lo que la zona ofrece. Allí se han conjugado maravillosos recursos turísticos que permanecen en estado de virginidad casi natural: nieve, montañas, elementos paisajísticos, pesca, caza y hasta riquezas paleoarqueológicas, sin pasar por alto las posibilidades termales.

La ganadería, sin ser de excepción, permite subsistir a un número apreciable de personas y hasta existen establecimientos ganaderos montados en forma técnica irreprochable, de acuerdo a las características de la conformación geográfica departamental.

Citemos, finalmente, sus existencias mineras. Aquí el espectro de sus posibilidades de aprovechamiento económico se multiplican hasta lo inimaginable. Subyacentes se encuentran recursos mineralógicos que podrían hacer la felicidad no sólo de los lugareños, sino hasta de la población provinciana. Está comprobada fehacientemente la existencia de hierros —magnetitas, piritas, limonitas, etc.—, en cantidades económicamente explotables, como lo demuestra la acción que cumple la Dirección Provincial de Minas, dentro de sus exiguas posibilidades; existen yacimientos cupríferos con leyes ventajosas; asfaltitas, fluorita, manganeso, azufre, calizas, yeso, etc.

Ex profeso, dejamos de lado el petróleo que se ha constituido en el "boom" petrolífero del país y ubica a Malargüe en lugar de vanguardia respecto a las restantes zonas productoras de hidrocarburos en la Argentina. Esta producción excepcional, obviamente, dejará "algunas monedas" para Malargüe, conforme al régimen de distribución —y liquidación, fundamentalmente— de las regalías.

Respecto a los otros recursos, conviene aclarar que Malargüe fue el principal productor de uranio, pese a que las finanzas departamentales, en nada se vieron beneficiadas con una hipotética participación en los beneficios. Ahora, sólo exhibe como testimonio una planta de relativa importancia, y los agujeros de lo que fueran mina "Huemul" y "Agua Botada".

Sus yacimientos de manganeso, explotados desde hace años se están extinguiendo. No obstante no hubo ningún plan concreto para realizar nuevas prospecciones, desde un enfoque oficial.

Actualmente se alienta otra esperanza minera: la explotación y aprovechamiento de más de 5.000 millones de toneladas de yeso que puede ser calificado sin exageraciones, como el "más puro del mundo". Sin embargo, y pese a los trabajos de la Dirección de Minería, a los reclamos de los mineros y aún de la población, el gobierno nacional no da respuesta, como no la ha dado ya en dos décadas, cuando se propiciaba la obtención de carbonato de sodio por el método solvay, método que la técnica considera ahora perimido, obsoleto.

Cuanto pudiéramos decir sobre Malargüe lo hemos dicho en toda ocasión que fue procedente. Pero no podemos permanecer en silencio ante la situación de un departamento injustamente relegado, arbitrariamente proscripto de un proceso de realizaciones. Y no se esgrima como argumento que de vez en cuando se repara una escuela, se hace alguna obra en el matadero o se convoca a los colonos. Malargüe quiere realizaciones trascendentes, de infraestructura básica y no ejecuciones circunstanciales que sólo pueden tener cerácter de paliativos.

Instantes en que es descubierta el ancla depositada en la Plaza de Armas del edificio policial de nuestra provincia.

La Armada Argentina donó un ancla a la Policía provincial

En emotiva y brillante ceremonia, la Policía de Mendoza recibió ayer un ancla, que es el símbolo que caracteriza mundialmente a la Marina de Guerra, donada por la Armada Argentina. El gigantesco y pesado objeto de hierro fue enclavado en la Plaza de Armas del edificio policial, ubicado en la esquina de calles Belgrano y Peltier, de esta ciudad, donde fue descubierto ayer en un acto cívico-militar, en el que pronunciaron dos energicos discursos el jefe de la Delegación de Inconporación Naval de Mendoza, capitán de fragata Juan A. Zalazar, y el jefe de la policía, vicecomodoro Julio César Santuccione.

La donación del ancla, de baradero y tipo "Martín" de 2.700 kilogramos, coincidió con la fecha de la recordación de un nuevo aniversario del primer triunfo de la escuadra naval argentina dirigida por el almirante Guillermo Brown, en la isla de Martín García, el 15 de marzo de 1814.

Asistieron además de los dos funcionarios militares mencionados el ministro de Obras y Servicios Públicos de la Provincia, en representación de la Intervención Federal, ingeniero Siegfried Lexow; el arzobispo de la Arquidiócesis de Mendoza, monseñor Olimpo Santiago Maresma, representantes de la VIII Brigada de Infantería de Montaña; el jefe de la IV Brigada Aérea, brigadier José Carlos González; representantes de Gendarmería Nacional, el delegado de la Policía Federal ,comisario inspector Oscar Fenocchia; el director del Liceo Militar General Espejo, coronel Carlos H. Tragant y delegaciones de superiores, oficiales y suboficiales de las armas mencionadas.

Luego de la ejecución del Himno Nacional Argentino por parte de la Banda de Música y Guerra de la Policía de Mendoza, se leyeron las resoluciones vinculadas con la donación y recepción del ancla: la primera firmada por el comandante general de la Armada, almirante Emilio Eduardo Massera y la restante, por el jefe de la Policía, vicecomodoro Julio César Santuccione.

Inmediatamente después el jefe de la delegación naval y el titular de la repartición policial procedieron a descubrir el ancla enclavada en los jardines de la Plaza de Armas y en la cual se ha grabado la siguiente leyenda: "La Armada Argentina a la Policía de Mendoza". Seguidamente el capellán de la institución policial, R. P. Antonio David Cruz, leyó una oración impetratoria.

Los momentos culminantes de la ceremonia constituyeron los dos discursos pronunciados en el acto, el cual concluyó con la rendición de honores a las autoridades presentes mediante un desfile militar en el que participaron cadetes del Liceo Militar General Espejo y divisiones de la Agrupación de la Policía de Mendoza: Escuela de Cadetes "General José de San Martín", el Cuerpo de Infantería "General Manuel Belgrano; el Cuerpo de Caballería "General Martín Miguel de Güemes"; Bomberos, Tránsito, Infantería, Motorizado, formaciones con uniformes de época y Cuerpo de Acorazados.

Palabras de Zalazar

En uno de los pasajes de su discurso el capitán Zalazar exaltó que la "Policía de Mendoza sabe del amargo dolor por las bajas que el enemigo le produce, pero sabe que sus muertos supieron dar la cara al enemigo cruel, embozado, despiadado, envenenado por la insidia de una ideología disolvente y alejada de nuestra general manera de ser y de nuestro sentir nacional", añadiendo que la bandera de la repartición "es la bandera de la patria, cuyo sol asomado entre sus pliegues celeste y blanco, no será remplazado ni tan siquiera oscurecido por ningún aditamento y porque ninguna estrella roja de minúscula magnitud será capaz de eclipsar su luz".

Se refirió seguidamente al atentado que tuvo por blanco la sede de la Delegación Naval, en el barrio Bombal, y "que sembró la destrucción de algunos bienes del Estado que pertenecen al pueblo de la Nación". "Lamentablemente —señaló el funcionario naval— pareciera ser que aún no se ha tomado conciencia de la verdadera magnitud de la guerra que nos rodea. Nos preocupamos por la escasez de azúcar y el alza de los precios en detrimento del salario, pero pareciera que no percibimos el peligro mayor que nos acecha y que es la pérdida total de nuestra razón de ser como nación independiente a la que nos arrastra inexorablemente nuestra ceguera".

"La bomba destructora —agregó— fue colocada en las inmediaciones del mástil donde orgullosa nuestra bandera preside soberana nuestro diario quehacer. En ese mismo mástil marinero también están izados los gallardetes de las tres Fuerzas Armadas expresando así en fraternal abrazo la indisoluble unidad que nos obliga en defensa de esa bandera. Y ese fue el verdadero objetivo de los subversivos: destruir esa bandera que no es la de ellos, borrar esos gallardetes de las Fuerzas Armadas".

Los piratas de ahora

Por su parte, el vicecomodoro Santuccione en idéntico tono enérgico, improviso una alocución en la cual comparó a los elementos subversivos con "piratas que quieren tomar por abordaje la nave del Estado, quienes a diferencia de los piratas clásicos no llevan parche sobre el ojo, pero lo llevan en el corazón porque no tienen sentimientos. No tienen pie de palo pero renguean de cualidades y calidades humanas. Y tienen el lábaro negro de las calaveras y las tibias cruzadas pero con vesania criminal".

En otros de los párrafos advirtió que el ancla donada "quedará para todos los tiempos con nosotros, y si alguien la llevara será porque primero se llevaron la bandera, y si se han llevado la bandera será porque primero estarán colmados todos los camposantos de la patria con los muertos de la Policía".

A la situación de jubilados se refirió el presidente de la Caja

El presidente de la Caja de Jubilaciones y Pensiones de la Provincia, señor Bienvenido Parisot ofreció una conferencia de prensa durante la cual se refirió a la situación en que se encuentra cada sector de jubilados provinciales. La misma se desarrolló en el directorio contó, también, con la presencia del señor Juan Hugo Montivero y de la señora Estela Molina de Leal, ambos vocales del directorio.

En primer término el señor Parisot expresó que la situación del sector pasivo de la Provincia está en vías de actualización dentro de la mayor celeridad que los medios permitan dado el escaso espacio y personal con que cuenta la Caja para la tarea de encasillamiento.

Al respecto aclaró que había que historiar un poco el asunto, "arrastramos problemas de gobiernos anteriores; cuando asumió el gobierno popular peronista hizo suyo el problema previsional, ya que se adeudaban las retroactividades del año 1972. —a lo que agregó el titular de la Caja—. Desde que asumimos estamos trabajando en la actualización de los jubilados, con el agravante de que no poseemos espacio ni personal suficiente".

Sobre el particular, dijo el señor Parisot, que se habían implementado medidas, como son el aumento de personal destinado a la tarea de liquidaciones y la cesión, por parte del Ministerio de Bienestar Social, de un piso en la Caja de Anclanidad, que será destinado a las tareas de procesamiento y computación para el encasillamiento. Asimismo, expresó que la Intervención Federal había tomado cartas en el asunto, como así también, el Ministerio de Hacienda, por lo que la situación de este sector de la Provincia se iba a normalizar a la brevedad.

Aclaró que la tarea no era fácil por la distorsión sufrida en algunos casos en que los retiros no se ajustan a lo que establece la ley, pero que a pesar de esas anormalidades se habían actualizado las retroactividades hasta 1974 y se habían concedido aumentos masivos en agosto, setiembre y noviembre del año pasado, "hechos que demuestran que la Caja vive la situación del personal pasivo y no es insensible a esta situación —expresó Parisot". A continuación dio un panorama general del estado de los sectores de jubilados provinciales informando que el único que no está encasillado es el poder central, aunque se le han otorgado los aumentos masivos del año pasado más el 18% de este año, más los $ 150.000% dados este mes. Respecto a Vialidad, personal docente, Poder Judicial, Agua y Energía y los otros sectores se han actualizado las retroactividades con diferencias de fechas y se han dado los aumentos masivos, según comunicó el titular de la Caja. Al referirse al personal policial, explicó que sólo se les debe el 82% correspondiente a la equiparación con la Policía Federal, lo que se hará en el próximo mes de abril.

El señor Bienvenido Parisot dialoga con los periodistas.

Luego, al referirse a la falta de encasillamiento del Poder Central, explicó que en este sector la tarea era más ardua y difícil, ya que representaba un 50% de los 16.300 jubilados provinciales, y que a cada uno se le hacía la liquidación por expediente, lo que demoraba la tarea. Como ejemplo citó que el expediente de un jubilado con 30 años de servicio y mayor de 60 años —expediente cajonario según lo denominan por no presentar problemas, ya que se ajusta estrictamente a la ley— sale aproximadamente en tres meses. No así en los casos en que el beneficiario necesita presentar reconocimientos de servicios u otros datos que acrediten los años de trabajo suficientes para una jubilación.

Finalmente expresó que la situación de los jubilados provinciales no se podía considerar ni buena ni mala, pero que había que tener en cuenta que la Caja estaba haciendo lo posible por mejorar la situación del sector pasivo de la provincia. Tras lo cual, se refirió a quejas formuladas por un jubilado de la policía, aclarando que la situación del mismo era normal, ya que cobraba $ 1 millón doscientos mil moneda nacional y que en abril la jubilación será de un valor nominal de $ 3.000.000% que con la retroactividad iba a ser aún mayor.

Amplían el recorrido de la línea 13

Mediante resolución de la Dirección de Tránsito y Transporte, se ha ampliado el itinerario que cumple la Empresa de Transporte Colectivo del Oeste S.R.L., línea Nº 13, al barrio Jardín Municipal, ubicado en el departamento Las Heras. La medida se aplica en forma provisoria y a título experimental por el término de 30 días.

Esta ampliación se realizará con el siguiente detalle: al llegar con sus servicios a calle Boulogne Sur Mer, cien metros antes de Regalado Olguín (prolongación de callejón Palacios) tomará a la izquierda por calle auxiliar de Boulogne Sur Mer hasta la primera calle sur del barrio y por ésta entrará al mismo, realizando el recorrido que eventualmente la empresa constructora del barrio pueda ir modificando, ya que solamente existen tres manzanas de Este a Oeste hasta el control existente en barrio Infantil Mercedes de San Martín, el lugar donde se efectuará un trasbordo para el servicio hacia el centro.

Esta ampliación de recorrido especifica la resolución, se efectuará con una frecuencia de 6 minutos, a partir de las 6 hasta las 0.45.

Seguridad industrial: YPF premió a numerosos agentes

El "Día de la Seguridad Industrial" celebró en nuestra provincia Yacimientos Petrolíferos Fiscales (YPF). Tal conmemoración fue instituida por la empresa estatal en 1942.

El acto principal tuvo lugar en las instalaciones del Club YPF de Godoy Cruz, presidido por el administrador accidental del Yacimiento Mendoza, ingeniero Carlos R. Layun. A las 10, se paralizaron las tareas en cada lugar de trabajo para guardar un minuto de silencio en homenaje de los agentes víctimas de accidentes fatales en actos de servicio.

Posteriormente las autoridades y personal se reunieron para asistir a la entrega de premios a los empleados que por su actuación meritoria se hicieron acreedores al reconocimiento de la superioridad.

Se encontraban presentes tambien el gerente de Seguridad Industrial, ingeniero José García Di Pascale y el jefe accidental de Seguridad Industrial del yacimiento, ingeniero Arturo Villafañe, quien hizo uso de la palabra para referirse al significado de la fecha, quien recordó que la seguridad en las tareas "provoca aumento en la producción, reduce costos y previene accidentes personales".

En las áreas de Barrancas, Tupungato, Vizcacheras, Malargüe, Zona Industrial y Destilería de Luján de Cuyo, se cumplieron actos similares a cargo de las respectivas jefaturas.

En Zona Industrial recibieron medalla de oro y diploma de honor los siguientes agentes: Luis González, Rodolfo Sosa, Miguel Valdivia José Castro, Nadal García, José Sole y Antonio Magliano.

En Barrancas se entregó medallas de plata a Humberto Delfi, Alberto Sosa, Luis Celeste, Irineo Páez, Daniel Taccari, Antonio Marin, Oscar Gómez, Roberto Caprella y José Paredes. En Malargüe fueron premiados Mario Piekarz, Pedro Avila y Orlando Mazzarini. Otros premiados fueron Enzo Rostan y José Stamparini.

El administrador de la Destilería de Luján de Cuyo congratula al empleado Luis Scaccia, responsable de una meritoria acción.

En Luján de Cuyo

En la Destilería "Luján de Cuyo" de la repartición nacional, la celebración fue iniciada por el asistente de Seguridad Industrial de esa planta, Sergio Scattolón. Presidió la reunión el administrador de la destilería ingeniero Hugo José Sambi y jefes de esa unidad, entre ellos Adolfo Rubén García, jefe de Seguridad Industrial.

El ingeniero Sambi entregó medalla de honor y medalla de oro al empleado Luis Scaccia, por haber evitado, con riesgo de su vida, la caída del agente Héctor Quiroga al perder éste el conocimiento debido a una intoxicación provocada por nitrógeno. Otros galardonados fueron Juan José Abdala, Eduardo Ghilardi, Amadeo Rodríguez y Carlos Orlando Furlotti, quienes actuaron eficazmente en la extinción de incendios originados en distintos sectores de la destilería.

Obras de infraestructura turística

Visitó el Departamento General de Irrigación el comisionado municipal de San Rafael, señor César Massinis, quien fue recibido por el superintendente general de Irrigación, ingeniero Aquiles De Benedectis y secretario de Administración y Finanzas, doctor Carlos Eduardo Campos. En la oportunidad se conversó sobre la puesta en marcha de una acción conjunta para la instalación de churrasqueras y grupos sanitarios en los predios adyacentes al dique Rincón del Indio en San Rafael. Se estipuló que en fecha próxima se firmará el convenio que dará forma definitiva a esta importante obra.

Autorizaron aumentos de precios para la carne

El Ministerio de Economía de la Provincia autorizó la vigencia de nuevos precios para la carne, a partir de hoy. En gancho, puesta en local del minorista, la carne de novillo o vaquillona costará $ 90 el kilogramo y la de vaca $ 85.

Los precios de venta al público serán los siguientes: grasa de novillo, $ 8,50 y de vaca, $ 6,50 el kg.; huesos, $ 8,50 y $ 6,50 respectivamente; carnes comunes económicas (cogote, falda y punta de estomaguillo), $ 41 y $ 40; osobuco, $ 70 y 65; otras carnes comunes sin hueso (azotillo, puchero y aguja), $ 90 y $ 85; carnaza común de primera, $ 105 y $ 100; asados (entraña de pecho, costillas, punta de vacio, carnaza de pecho, costillas arqueadas, entraña, matambre), $ 140 y $ 130; carnaza de lomo (descarne de costeletas de segunda), $ 150 y $ 135; marotilla, $ 150 y $ 135; costeletas de primera (anchas y angostas hasta la 8ª costilla), $ 160 y $ 150; paleta y palomita de paleta, $ 170 y $ 160; carnaza de cola, $ 170 y $ 160; carnaza de segunda (bola de lomo y nalga), $ 170 y $ 160; carnes de primera (peceto, palomita, cuadril y punta de pierna), $ 190 y $ 185; filet o lomo, $ 225 y $ 215.

Entregan ayuda a dos cooperativas

En una entrevista con el señor Alceso Sancisi, presidente del Ministerio de Bienestar Social, expresó que regresaba a nuestra provincia, para concretar los trámites iniciados recientemente en su viaje anterior. Se refirió al préstamo otorgado a la Cooperativa Frutícola del Valle de Uco y a la Cooperativa de Tamberos Mendocinos Ltda. Respecto de esta última, dijo que prácticamente podrá abastecer la demanda del consumidor mendocino. Otro tanto expresó sobre la del Valle de Uco, entidad constituida por personas emprendedoras de la zona, para la industrialización de sus productos. "A ambas entidades venimos a prestarles el apoyo financiero, para que puedan desenvolverse con toda comodidad".

Agregó que se concretará la entrega de $ 1.200.000 a la Cooperativa Frutícola del Valle de Uco, de Tupungato. Esta entidad destinará dicha suma a la ampliación de su línea de producción de extracto de tomate.

En cuanto a la que agrupa a los tamberos, la ayuda financiera consiste en la entrega de $ 3.000.000 para la adquisición del equipo necesario para el montaje de una usina láctea. "Esto permitirá alcanzar una producción de 150.000 litros.

Presidente del Instituto de Acción Social, señor Sancisi

La Cooperativa de Tamberos Mendocinos informó por su parte que la conclusión de la obra de la usina láctea, que se construye en el Mercado de Concentración Zona Norte, Godoy Cruz, se anuncia para el plazo máximo de 60 días. La obra se ha ido realizando —agrega— con el apoyo del Gobierno de la Provincia, Ministerio de Economía, Banco de Previsión Social y del Instituto Nacional de Acción Cooperativa.

Becas para cursos en España

La Junta Central Coordinadora de los Círculos Femeninos de Hispanoamérica y Filipinas, con sede en Madrid, convocó por intermedio de su representante directo en esta provincia, el Círculo Cultural Femenino Hispano Argentino de Mendoza, a las aspirantes a becas de perfeccionamiento en España. Se adjudicarán dos beneficios: uno para graduadas a nivel terciario en cualquier especialidad, y el restante a egresadas con título de maestra o bachiller. Como requisitos indispensables figuran ser soltera y no tener más de 35 años.

La inscripción estará abierta desde hoy y hasta el 31 del corriente, de 18 a 20 en la sede del Instituto Argentino de Cultura Hispánica, Aristides Villanueva 389, oportunidad en que también se suministrarán los informes a las interesadas soliciten.

Quedaron inaugurados ayer cursos de bacteriología

Con la presencia del subsecretario de Salud Pública, doctor Antonio Loyola, fueron inaugurados —a las 10— los cursos paralelos teórico y teórico prácticos de bacteriología. El acto se efectuó en el hospital Central.

El director del nosocomio, doctor Jacobo Wajchman, pronunció las palabras de bienvenida a los profesionales y alumnos que participaran de las clases, destacando la importancia de las investigaciones de laboratorio en el diagnóstico de las enfermedades. "Tales técnicas —dijo— son imprescindibles porque complementan el juicio médico para un diagnóstico funcional y para una terapéutica consecuente. Por ello es imprescindible la consulta de los médicos con los bacteriólogos. Para finalizar, destaco la colaboración desinteresada de las doctoras Teresa Eiguer, del Instituto Nacional de Microbiología de Buenos Aires, y Rosa W. de Paolasso, docente de la cátedra de Enfermedades Infecciosas de la Universidad Nacional de Córdoba, que dictarán algunas clases en el transcurso de las disertaciones.

Por su parte, el subsecretario de Salud Pública se refirió a la importancia de la capacitación de profesionales y técnicos en el campo de la bacteriología, para que, desde el laboratorio, se pueda diagnosticar de la mejor manera y con la mayor efectividad. "Estamos en un mundo de crisis —enfatizó— y la mayor parte de enfermedades transmisibles, son bacterianas. En la medida de la capacitación de los bioquímicos, avanzaremos en la guerra contra la enfermedad".

También destacaron la trascendencia de este curso los doctores Oscar Arias, jefe del Departamento de Bioquímicos del Ministerio de Bienestar Social y Sara Curi de Montbrun, directora del curso y jefa del Laboratorio de Bacteriología del Hospital Central. Hicieron hincapié en que es el primero en su género que se dicta en Mendoza, cuyo éxito está asegurado debido al gran número de inscriptos.

Luego de un intervalo, se iniciaron las clases con el tema "célula bacteriana", a cargo de la doctora Sara Curi de Montbrun. Posteriormente, la doctora Norma Magnelli trató sobre "generalidades de la genética bacteriana".

Mañana, a las 10, en el mismo lugar, continuará el dictado de las clases. A esa hora la doctora Curi de Montbrun disertará sobre "ecología bacteriana y flora normal del organismo humano".

Continuando con el programa teórico, a las 10.40 y 11.30, el doctor Domingo Giménez se referirá, respectivamente, a "flora bacteriana intestinal y sus mecanismos de acción" y "toxinas de bacterias Gram positivas".

Con respecto al curso teórico práctico, continuará, a las 18, con: "Medios de cultivo: generalidades, preparación y conservación de los mismos"; "Coloraciones: preparación de los colorantes, fundamentos y técnicas de coloración" y "Morfología bacteriana". Los temas mencionados estarán a cargo de la doctora Ana María Serman de Quiroga Yansi.

Será celebrada mañana la fecha patria de Irlanda

Irlanda celebra su fecha patria el día de San Patricio, por ser este el santo patrono de ese país. La fecha es mañana, 17 de marzo, y la colectividad de ese origen radicada en Mendoza, a través del Instituto Cultural Argentino Irlandés ha organizado una serie de festejos, a los que podrán concurrir, además, descendientes de irlandeses y amigos de la numerosa colonia celta.

La celebración se iniciará con un acto en la plazoleta Almirante Brown, para rendir homenaje al marino irlandés que fue prócer de la patria argentina. A las 12, en ese paseo, el presidente de la entidad organizadora, señor Juan Behan, pronunciará un discurso para referirse a la fecha y a la personalidad del héroe de "Los Pozos", y será depositada una ofrenda floral.

A las 19, en la iglesia de la Compañía de Jesús, oficiará una misa en honor de San Patricio, el sacerdote irlandés presbítero Richards, director del Southern Cross de la Capital Federal, quien viajará especialmente con ese fin.

En la sede del Club Unión, Perú y Necochea, será servida, a partir de las 21, una cena de camaradería. Las tarjetas pueden ser reservadas por teléfono al número 246236.

La comisión directiva del Centro Cultural Argentino Irlandés está integrada de la siguiente forma: presidente, señor Juan Behan; vicepresidente, señor Henry Tassey; tesorero, señor Patricio Brennan; vocales, señora Isabel Ramírez Dolan de Urrutigoity, señora Pura Ramírez Dolan de Bohn, señor R. H. Lambert, señor Carlos Miller y señor Tomás Kearmey.

La Escuela de Turismo inicia ciclo lectivo

Con una ceremonia a cumplirse en su sede de avenida San Martín 1138, iniciará el ciclo lectivo 1976, la Escuela Superior de Turismo, dependiente del Ministerio de Cultura y Educación de la provincia.

El acto tendrá lugar mañana a las 20,30 en el salón de actos del establecimiento. Durante su transcurso se dará la bienvenida a los alumnos inscriptos en el primer año de la carrera.

Un corte de energía habrá hoy en Maipú

Agua y Energía Eléctrica informó que hoy, de 8.30 a 14.30 será interrumpido el suministro de electricidad en una zona de Maipú. Es la comprendida por calles Nicolás Serpa hacia el Este (distrito Primavera), y de Serpa hacia el Oeste hasta calle Paraná Kilómetro 8. El corte obedece a la necesidad de realizar mejoras en las instalaciones eléctricas.

Concederán préstamos a productores

El presidente del Banco de la Nación, señor Luis M. Caballero, informo al interventor federal, general (RE) Pedro Leon Lucero, que esa entidad bancaria ha resuelto autorizar el otorgamiento de facilidades crediticias hasta el 31 de marzo de 1977, en apoyo de los productores agropecuarios perjudicados por las últimas tormentas de granizo y viento, cuyas explotaciones se encuentren ubicadas en los distritos de Chachingo, El Paraíso y Fray Luis Beltrán (de Maipú) y Agrelo y Las Colonias (de Luján de Cuyo).

La medida es concordante con lo aconsejado por la Comisión Nacional de Emergencia Agropecuaria al Ministerio de Economía y consiste en la concesión de renovaciones o esperas, sin que importen mal servicio ni aplicación de intereses punitorios, y en el acuerdo de préstamos que permitan a los damnificados continuar con sus respectivas explotaciones.

Entidades de bien público

Rotary Club Mendoza. Sur. — En las instalaciones del Golf Club Andino realizará hoy a las 21,30, su habitual reunión de trabajo la entidad del epígrafe. El doctor Ernesto Guevara tendrá a su cargo la charla de clasificación, mientras que en la información rotaria se realizará un foro dirigido por el Comité respectivo.

Rotary Club Dorrego. — Esta entidad efectuará hoy a las 21,30 en el restaurante de la Terminal de Omnibus, su reunión semanal. La información rotaria la dará el señor Atanasio C. Pimenides.

Se informo además que la Rueda Interna de Damas realizara hoy a las 17,30 su reunion mensual, en el domicilio de la senora Mercedes D. de Pimenides. Cipoletti 698, de Dorrego, Guaymallén. En el encuentro colaborarán las señoras Cora de Estrella, Catalina de Salvador, Josefina de Aquel Latour, Pirucha de Gordon y Francisca de Cáneva.

Club de Leones de Luján de Cuyo. — Hoy, a las 22, en la sede de la Sociedad Italiana, la entidad del epígrafe efectuará su reunión semanal. En la oportunidad se considerará el almuerzo comunitario a servirse el 11 del mes próximo, y cuyo beneficio será volcado a la construcción de un consultorio en el que se prestará atención médica en forma gratuita. Con el mismo fin el Club de Leones prosigue con el pedido de uva entre los viñateros de la zona, y a quienes tengan parrales familiares. Las donaciones pueden hacerse en las direcciones ya mencionadas. En la reunión de hoy la lectura de instrucción leonística estará a cargo de [illegible] de los integrantes del respectivo comité.

Rotary Club Maipú. — Hoy a las 21.30 se reunirán los socios de esta entidad, en el local situado en Godoy Cruz 70, de Maipú. La charla de clasificación estará a cargo del señor Felipe López, en tanto que la información rotaria ha sido confiada al señor Juan C. Cabrera. A las 21 se reunirán los miembros de la junta, en el mismo local.

Rotary Club Mendoza Este. — Hoy a las 22 se efectuará, en Entre Ríos 358, la habitual reunión ordinaria de socios de la entidad. La información rotaria la dará el señor Juan Carlos Torrisi, y luego el club sesionará en asamblea.

Rotary Club de Godoy Cruz. — Hoy a las 21.30 se hará la habitual reunión cena de los socios de esta entidad, en el local de la sociedad alemana Ingeniero Carlos Fader, Necochea 2221 de Godoy Cruz. La difusión estará a cargo del doctor Félix E. Gibbs, en tanto que disertará el doctor Francisco Narlal Azmar, acerca de "Relatos de un viaje".

Terminó la construcción de dos obras públicas

El Ministerio de Obras y Servicios Públicos de la Provincia, a través de la Dirección de Hidráulica, informó que ha finalizado la ejecución de la obra "Rectificación y revestimiento Río Seco Sosa, 11 Etapa", defensa aluvional que sirve a un vasto sector de los departamentos Luján y Godoy Cruz y complemento de la Etapa 1, en actual construcción. La obra demandó un movimiento de suelos del orden de los 25.000 m3; 9.700 m3 de hormigón armado, que se distribuyen a lo largo de 800 metros de muro; un salto amortiguador de energía y el acondicionamiento del baden de acceso. La puesta en servicio de esta defensa ayudará a evacuar las crecientes de las cuencas de aporte que inciden en la zona de Chacras de Coria, eliminando con ello el peligro latente que su existencia provoca.

También se informó sobre la construcción de la alcantarilla de cruce del Ferrocarril San Martín a la altura del colector Las Heras. Esta obra se ejecutó en dos etapas: una que comprende la ejecución de la estructura metálica y otra, la de la infraestructura de hormigón. El conjunto forma parte de las obras de arte construidas dentro de la obra "Defensa y colector de crecientes departamento de Las Heras", en la intersección con las vías del Ferrocarril San Martín. La parte metálica consta de 5 tramos de acero que constituyen el tablero o superestructura del puente, con sus correspondientes placas de apoyo.

Actividad educacional

Pago de haberes. — Supervisión Seccional de Escuelas Nacionales de Mendoza informó que han sido transferidos los fondos correspondientes a los haberes del personal titular, suplentes a término fijo y suplentes en cargo vacante. A partir de las 8 de hoy, podrán retirar las planillas las escuelas del Gran Mendoza.

Compañía de María de Godoy Cruz. — Comunicó a las alumnas de la sección primaria que deben concurrir al colegio, mañana a las 9, para el acto de apertura.

Facultad de Antropología Escolar. — A los efectos de una mejor coordinación técnica administrativa y mayor posibilidad al alumnado que ya ha completado las evaluaciones globales de marzo, las inscripciones al año y curso del primer cuatrimestre se harán desde el 22 del corriente al 2 de abril.

Instituto Mendoza de Inglés. — Esta entidad sita en Lavalle 392, de Godoy Cruz, informó que mañana, a las 18, darán comienzo las clases del ciclo 1976.

Dirección Nacional de Educación del Adulto.— A partir de la fecha este organismo pagará al personal docente de su dependencia los sueldos del mes de febrero. Los pagos se harán de acuerdo al siguiente detalle: áreas 1 y 2, en la sede de la Delegación, los días 16, 17 y 18, de 16 a 19.30; área 5, en la sede de supervisión, Berutti 419, de San Martín; áreas 7, 8 y 9, ayer se han efectuado las respectivas transferencias; escuelas militares, ayer se han realizado los depósitos pertinentes; y centros educativos secundarios, sede de la delegación, Rioja 922, 1er. piso, depto. 5, de ciudad, en los días y horas arriba señalados.

Escuela Nº 2 "Presidente Quintana". —Se informó que, debido a que no han terminado los trabajos de refacciones en el edificio, las clases se iniciarán el 22 del corriente. Los alumnos deben presentarse, sin embargo, mañana a las 8.30 (turno mañana), y a las 13.30 (turno tarde), con motivo del acto inaugural. Una vez finalizado el mismo, los alumnos se retirarán a sus domicilios.

Escuela de Aviación "1er. Tte. Helvo F. Zocchi".— Ha citado a los alumnos para mañana, a las 14, en su local de Primitivo de la Reta 1031, de ciudad, y a todo el personal docente y administrativo, para el mismo día, a las 15, con carácter obligatorio. Con estos últimos se tratarán temas sobre la marcha de la institución.

Centro Técnico de Orientación. — A partir de hoy, y hasta el 20 del corriente, de 8 a 12, se realizarán en el local de la Biblioteca General San Martín las jornadas sobre "Aprestamiento para el aprendizaje de la lectoescritura y el cálculo", destinadas a los maestros de primer grado y grados de población en riesgo de las escuelas nacionales Nros. 4, 5, 23, 24, 31, 33, 34, 35, 61, 62, 80, 81 y 104. Jornadas similares se han cumplido ya con los integrantes del cuerpo de supervisores y personal directivo de esas escuelas. Los temas son desarrollados por miembros del Centro Técnico de Orientación, con la colaboración de destacados profesionales del medio.

Escuela Nº 101 "Jorge A. Calle". — Este establecimiento invitó a los padres de los alumnos al acto de inauguración del ciclo lectivo 1976, a realizarse mañana, a las 8.

Escuela Normal "Tomás Godoy Cruz". — Mañana, a las 10, se efectuará la reunión general de profesores en el salón de actos.

Colegio Nacional "Agustín Alvarez". — Con motivo de haberse autorizado el funcionamiento de una nueva división de 4º año, se dispone de vacantes en ese curso con idiomas inglés y francés.

Escuela de Comercio Nº 4, "Prof. Angel Cervera". — Comunica a profesores y alumnos la concurrencia obligatoria, mañana, a las 18, con motivo de la inauguración del ciclo lectivo y de la imposición del nombre a la escuela.

Escuelas del Magisterio. — La regencia ha citado al alumnado del Jardín de Infantes, Pre escolar y Escuela Primaria al acto de inauguración del año escolar, que se efectuará hoy, a las 14, en Mitre 602.

Por otra parte se informó que los alumnos que ingresan a 1er. año, deberán concurrir, en forma obligatoria, el jueves 18, a las 15, en el local de Mitre 602.

Junta de Clasificación de Escuelas nacionales. — Este organismo informó sobre la constitución de los jurados para los concursos Nº 31/75, 2º llamado, ascenso jerarquía directores, y Nº 251/75, 1er. llamado, ascenso jerarquía vicedirectores.

El primero estará integrado por Matilde Cristina Codoni de Iturralde y Nelly Gregoria Martínez, miembros titulares electos; Isabel Yolanda Amate, miembro titular designado por la Junta: Isabel Torres de Tempesti y Amanda Lidia Alanís de Rodríguez, miembros suplentes electos; y Alba Elena Luquez de Chávez, miembro suplente designado por la Junta. El segundo lo forman: Maximino Lucio González y Dolores Decarre de Dellagnola, titulares electos; Lila Ayala de Brandani, titular por la Junta; Andrés Martínez e Hilda Aybar de Palumbo. Ambos jurados se constituirán el 12 de abril, a las 8. A los efectos de rendir la prueba de oposición de los interesados deben presentarse a esa hora en Belgrano 923, 1er. Piso "A", de Ciudad.

Remplazos de vicedirectores. — Hoy, a las 10, en la sede de Inspección General, la inspectora técnica de la Sección "H", de Guaymallén, ofrecerá suplencias de vicedirector en las escuelas Nº 83, 86, 93, 101, 110 y 115, y un cargo de director maestro en la escuela Nº 118.

Por su parte la inspectora técnica de la Seccional "B" ofrecerá hoy, a las 12, el cargo de vicedirector de la escuela Nº 13 "General San Martín", en el despacho de Inspección General.

Suplencia Enseñanza Media. — El 18 del corriente, a las 9, en el local de la ENET Nº 1 "Ing. Pablo Nogués", de ciudad, se ofrecerán horas cátedra interinas con destino a 6º año 3ª división, especialidad electromecánica, a los aspirantes a interinatos y suplencias inscriptos ante la Junta de Clasificación Zona V. Se ofrecerán 3 horas de equipos y aparatos para maniobra y transporte; 4 de instalaciones eléctricas; 3 de instalaciones industriales; 3 de laboratorio de ensayo industriales; 3 de mantenimiento y reparación de equipos; 5 de máquinas eléctricas y ensayos; 2 de organización industrial; 2 de relaciones humanas, y 3 de tecnología de fabricación.

Suplencias Enseñanza Primaria. — Se ofrecerán los siguientes remplazos:

Escuela Nº 7 "Dr. Emilio Coni", de Godoy Cruz, cinco cargos de maestra de grado.

—Escuela Nº 10 "Manuel Belgrano", mañana a las 8.30, tres remplazos de maestras de enseñanza común.

—Escuela Diferencial Nº 12, de Maipú, hoy, a las 11, un cargo de maestra de grupo.

—Escuela Diferencial Nº 23, Godoy Cruz, hoy, a las 10, cargo de maestra de grado, en su sede de Salvador Arias s/n., Ripiera.

—Escuela Diferencial Nº 27, de Maipú, hoy, a las 10, maestra de grado con especialidad.

—Escuela Nº 63, "Agustín Alvarez", de Godoy Cruz, mañana, a las 9.30, un cargo turno mañana, y tres turno tarde, enseñanza común.

—Escuela Nº 113, "Granaderos de San Martín", de Rodeo de la Cruz, mañana, a las 10, siete cargos de maestra de grado.

—Escuela Nº 202, "Juan J. Paso", Luján de Cuyo, mañana, a las 8.30, de maestra jardinera y de enseñanza común.

—Escuela Nº 220, de Uspallata, mañana, a las 10, en la sede de Supervisión Seccional de Escuelas Nacionales, Belgrano 923, de ciudad, de maestros de grado, música, manualidades y educación física.

—Escuela Nº 255, "Batalla de Maipú", de Palmira, mañana, a las 13, un cargo de jardín de infantes, y dos de enseñanza común.

—Escuela Hogar Nº 16, "17 de Octubre", para mañana, a las 10, cita a aspirantes inscriptos para maestros de grado.

—Jardín de Infantes Rafelín, de Godoy Cruz, un cargo, en su sede de Candelaria 945, barrio San Ignacio, de Godoy Cruz, a partir de las 10.

—Jardín Nº 2, "Dr. Gregorio Aráoz Alfaro", mañana, a las 10, en Videla Castillo 3080, de ciudad, un cargo de corte y confección, y cinco especialiadas en jardín de infantes.

—Supervisión Seccional de Escuelas Nacionales, cita a aspirantes inscriptos en Zona 1. Ofrecerán cargos de maestros de grado en escuelas de Maipú: Nº 78, 5 cargos; Nº 106, 5; Nº 5, 1 cargo jardín de infantes; Nº 47, 4; Nº 74, 3; N 76, 6; Nº 75, 7; Nº 107, 4; Nº 79, 1; Nº 139, 3 cargos. El ofrecimiento se hará mañana, a las 9.30, en la escuela nacional Nº 23, sita en Bandera de los Andes 2224, de Guaymallén.

Periodismo y Letras

Visita de una Periodista. — Se encuentra en Mendoza y llegó a LOS ANDES la señora Haydée M. de Trota, cronista de arte matutino "El Día" de La Plata. También colaboró durante varios años en "La Gaceta" de esa ciudad.

La señora de Trota, que visita por primera vez nuestra provincia, ha escrito libretos para producciones de tipo infantil y de carácter didáctico, para los canales 9 de Buenos Aires y 2 de La Plata y además es autora de un libro de poemas titulado "Cuando seas hombre".

Actividades en el Instituto de Catequesis

El Arzobispado de Mendoza informó que el 27 se llevará a cabo la inauguración del ciclo lectivo 1976 en el Instituto Arquidiocesano de Catequesis "Divino Maestro", acto al que asistirá monseñor Olimpo Santiago Maresma.

Dicho instituto funciona desde 1964 en la arquidiócesis, atento a las directivas del Concilio Vaticano II, y se trata con el de dar mayor impulso a la actividad catequística y mejorar la formación de quienes concurren a recibirla.

Se ha instrumentado un plan de estudios de cuatro años, con un título que habilita para impartir la catequesis a todo nivel. Además se han habilitado dos cursos bienales en Tunuyan y San Martín.

El plan de estudios de 4 años, incluye las siguientes materias: 1º) Antropología religiosa; Introducción a la Biblia; Historia de la Salvación A.T.; 2º) Introducción a la catequesis; H. de la Salvación N.T.; Cristología; 3º) Eclesiología, Moral, Liturgia Doctrina social de la Iglesia; 4º) Psicología evolutiva y religiosa, Pedagogía y metodología de la catequesis, Sociología religiosa y práctica.

Culto católico

Reflexiones cuaresmales. — La Comunidad de Vida Cristiana del Templo de los Jesuitas ha organizado una serie de reuniones durante las cuales serán analizados tópicos vinculados con el actual tiempo de Cuaresma. Estos actos serán realizados entre las 21.30 y las 23 de los cuatro próximos viernes y el martes 13 de abril, con los temas y conductores que se especifican a continuación: 19 de marzo, "Conversión; sentido pascual de la Cuaresma", padre Moyano. 26 de marzo, "La oración", padre Pangrazzi; 2 de abril, "Muerte liberadora, la penitencia", H. Manuela HSP; 9 de abril, "Entrega, compasión, solidaridad" Hernán y Marta Palero; 13 de abril, "Liturgia de reconciliación", padre Vicentini.

Se ha recomendado que los asistentes lleven la Biblia. La dinámica de cada reunión será la siguiente: 1º, Liturgia de la palabra a) Canto de entrada, b) Invocación al Espíritu Santo, c) Lectura bíblica, d) Orientación para la oración: 2º) Oración privada: 3º) Coparticipación fraternal de la oración, a) Cada uno expondrá sencilla y brevemente su oración, b) Se termina con una oración en común del grupo, (no se admitirá discusión ni declamaciones, sino que cada uno compartirá con su hermano lo vivido en la oración). 4º) Cierre de la jornada, a) Canto, b) Oración eclesial, c) Ofrecimiento de la jornada, d) Padre Nuestro, e) Canto de despedida.

José Enrique Lemos

Deceso de un ex empleado de este diario

Dolorosa repercusión ha causado entre quienes le conocimos el deceso de nuestro ex compañero de tareas, José Enrique Lemos. Su deceso se produjo a la edad de 62 años y luego de tres años de haberse acogido a los beneficios de la jubilación.

Lemos había nacido en Tupungato en 1914 y desde muy joven se vinculó al quehacer periodístico, en una franca labor de servicio comunitario. Sus primeros trabajos en la tarea de prensa los llevó a cabo en el diario "La Libertad".

Posteriormente, en 1949, ingresó en este diario, en el que ocupó diferentes cargos. Cumplió tareas en corrección y luego en información general.

Después pasó a la sección telegramas, donde colaboró en la tarea de conducción en diferentes oportunidades.

Se casó en 1952.

Incursionó en la actividad pública, como funcionario de la Policía Provincial, en donde se lo recuerda con cariño, como hombre probo y de excelente conducta.

Se interesó además por el quehacer sindical, siendo en diversas oportunidades delegado gremial de los empleados de este diario.

Su hombría de bien, su trato afable y su compañerismo, hacen más sensible la pérdida para aquellos que fuimos sus amigos y colegas, y que extrañaremos su consejo oportuno, su palabra de aliento y su acertada opinión. Esta desaparición nos entristece, porque no sólo lamentamos al periodista desaparecido, sino además al cabal miembro que la comunidad ha perdido.

El sepelio de sus restos se efectuó ayer en el cementerio de la Capital y durante el mismo se renovaron las muestras de pesar por su deceso.

Otorgaron pensiones a ancianos

El Ministerio de Bienestar Social por intermedio de la Dirección de Asistencia a la Ancianidad e Invalidez, ha dispuesto otorgar 20 nuevas pensiones con retroactividad al 1º de enero del corriente año, a los cuales se les efectivizará el pago respectivo hoy 16, a las 12. El mismo se efectuará en un acto a realizarse en el Salón Evita del Ministerio de Bienestar Social, 5º piso, palacio central.

Los nuevos beneficiarios son: de Capital, María Herrera Calderón, Nicolás Videla y Alejandro Yurquina Toloba; de Godoy Cruz: Adalberto Jorge Gayo Oros; de Luján: María del Carmen Rafael viuda de Guzmán y José Olivares Masenet; de Las Heras: Hilda Sara Díaz Sander y Rudencia Rodríguez de Pascual; de San Martín: Pedro Daniel Lucero Negri y Antonio Ponce; de Guaymallén: Alverta Luso viuda de Agraín, María de los Angeles Arce viuda de Luna, Rafael Frías González y Juana Ambrosia Echegaray; del departamento de Maipú, los beneficiarios son: Segundo Sevilla, Domitila del Carmen Lepe de Morales, Sabina del Carmen Aguilera viuda de Muñoz, Patricio Noguerol González, María Nicodemes Bustos viuda de Aroma y Laudina Callo viuda de Cozzani.

La bodega estatal gestiona créditos para productores

Bodegas y Viñedos Giol se encargará de instrumentar los créditos asignados recientemente a Mendoza por el Banco Central, destinados a financiar la cosecha y acarreo, a través de los bancos de la Nación y Mendoza.

El ente estatal aclaró que la tarea está dirigida a los productores que no mantengan relaciones con los bancos mencionados, a fin de agilizar la entrega de fondos. Esta gestión comenzará el 17 del corriente en la casa matriz y en las delegaciones de General Alvear, San Rafael, San Carlos e Ingeniero Giagnoni.

También dispuso Giol en forma complementaria se destine una partida de 100 millones de pesos del crédito de evolución, recientemente acordado a la institución, para anticipos a los productores cuyas gestiones de crédito no marchen con la celeridad debida.

Control de salida de ajo y cebolla

En el ministerio de Gobierno se reunió la subcomisión delegada de Ilícitos de Importación y Exportación, con la asistencia de representantes de Gendarmería Nacional, Policía Federal, Dirección de Comercio, Policía de Mendoza, Dirección Impositiva y Administración de Aduanas.

Las deliberaciones estuvieron presididas por el subsecretario de Gobierno y Municipalidades, señor Eduardo Castell, quien ejerce la presidencia de la subcomisión delegada. Se consideraron distintos aspectos que hacen a sus funciones específicas y se resolvió solicitar al ministro de Economía el dictado de una resolución ministerial especificando que no se permitirá la salida de ajo y cebolla de la provincia si no cuenta con la orden que emitirá la Dirección de Comercio. Los productores o transportistas deberán gestionar ante este organismo la correspondiente autorización, caso contrario, la policía no permitirá la salida del producto por los controles de rutas. Esta medida tiene por finalidad conocer el destino del producto y evitar su salida del país sin haber cumplimentado los requisitos aduaneros y cambiarios pertinentes.

Se dejó aclarado que aquellos productos de exportación que cuentan con la documentación pertinente, no necesita la orden de la Dirección de Comercio, dado que cuentan con los papeles otorgados por la Aduana para transitar y despachado a consumo de exportación.

Más daños por las heladas del fin de semana

Según informes de agricultores los daños causados por las heladas de este fin de semana serían de mayor magnitud que los consignados en un primer momento.

El fenómeno afectó en gran proporción la producción hortícola del Valle de Uco, como consignáramos en nuestra edición del sábado.

Por otra parte, las zonas Norte y Este de la Provincia resultaron afectadas en forma parcial por las bajas temperaturas, especialmente Junín, San Martín y Rivadavia. En estas áreas las pérdidas alcanzaron a la producción de chacras (tomates, sandías y melones).

En los departamentos sureños se registraron heladas parciales en general, pero fueron generales en el distrito de Las Malvinas, en San Rafael.

Cursos y ofrecimientos de becas

Funcionarios de la Fundación José María Aragón, informaron que se encuentra abierta la inscripción para los siguientes cursos, algunos con ofrecimiento de becas.

Del gobierno belga, para hacer estudios de postgrado durante el año lectivo 1976-1977, inscripción antes del 1º de abril. Cursos internacionales organizados para 1976 por el Centro Interamericano de Comercialización, de Río de Janeiro (con becas). De política laboral, a dictarse de abril a junio en Suiza, organizado por la OIT y el Instituto Internacional de Estudios Laborales, con becas de ambas entidades. XII Curso Panamericano de Metalurgia, a dictarse en México durante 10 meses, a partir de julio, con becas de la OEA (cierre de inscripción el 30 del corriente). Curso sobre conservación de monumentos históricos, sin becas, organizado por la Universidad de York, Gran Bretaña y el Consejo Británico (cierre de inscripción el 1º de junio). Para estudios turísticos, sobre investigación de factores económicos y sociales en el desarrollo del turismo, a dictarse en Francia, durante 6 meses, a partir de octubre, en idioma francés, para funcionarios gubernamentales (becas de la OEA. Cierre de la inscripción el 31 del corriente).

Cursos de verano organizados por la Accademia Musicale Chigiana, de Siena, con posibilidades de becas del gobierno italiano (de julio a agosto). Curso de práctica instrumental, en la Accademia Musicale Chigiana, de Siena, con becas de la OEA (cierre de inscripción, el 22 del corriente). Curso internacional para la promoción de la salud, a dictarse en Bélgica (en francés), entre septiembre de 1976 a julio de 1977, con becas del gobierno de Bélgica (cierre de inscripción, el 14 de abril). Curso de adiestramiento en investigación en atención médica, a dictarse en Buenos Aires patrocinado por la Organización Mundial de la Salud, organizado por el Centro Latinoamericano de Administración Médica, a realizarse entre el 3 de mayo y el 27 de agosto (cierre de inscripción, el 2 de abril de 1976).

Más informaciones pueden solicitarse a la fundación, Perú 263, 3er. piso, Buenos Aires.

La Antártida frente al estudio de la ciencia y el uso pacífico

Harán en Mendoza la XIV Conferencia Científica

En la sala de situación de la Casa de Gobierno, se ofreció una conferencia y se proyectaron diapositivas sobre la Antártida, que estuvieron a cargo del señor Atilio Giménez, funcionario de la Dirección Nacional de la Antártida y secretario de la comisión organizadora de la XIV Conferencia del Comité Científico de Investigaciones Antártidas y el presidente de aquella comisión, teniente coronel Faustino M. Gómez.

Estuvieron presentes en la oportunidad, el secretario general de la Intervención Federal, señor Angel Scagliotti; funcionarios de los distintos ministerios e invitados especiales.

El teniente coronel Gómez, que abrió el acto, expresó que "la Dirección Nacional de la Antártida, dependiente del Ministerio de Defensa se ha propuesto la obligación de dar un ciclo de conferencias en todo el país, con miras a proporcionar un amplio conocimiento de la problemática que presenta la Antártida y la labor de los doce países que mantienen bases en el continente helado".

Después dejó en uso de la palabra al señor Giménez, quien frente a gráficos y diapositivas, explicó detalles y trazó una reseña de las principales características del continente.

Se recordó que Mendoza ha sido elegida sede para la realización de la XIV Conferencia del Comité Científico de Investigaciones Antártidas, que se hará entre el 11 y el 13 de octubre de este año.

"La Antártida es un continente muy especial, único por muchos motivos", dijo el señor Giménez en su exposición. "Por ejemplo, de sus 14 millones de kilómetros cuadrados, sólo un 4,5 por ciento está libre de hielo y nieve. Esta cobertura es de más de 3.000 metros de espesor en la meseta central, en tanto que la altura o espesor promedio es de unos 2.000 m., lo que hace que sea el continente más alto sobre el nivel del mar. En cuanto a superficie está ubicado en cuarto lugar, después de Asia, América en conjunto y Africa, pero supera a Oceanía y a Europa. Lo que más se parece a la Antártida es Groenlandia, también cubierto casi totalmente por una cobertura de hielo, pero con una población estable de unos 48.000 habitantes". Después ubicó cada uno de los sectores antárticos frente a gráficos, señalando las posiciones del polo sur geográfico, magnético, etc. En el mismo polo hay una noche de seis meses y un día también de igual lapso. En cuanto a la flora antártica terrestre —dijo— se compone casi exclusivamente de musgos y líquenes. La situación es muy distinta en lo que respecta a las aguas que rodean el continente: existen allí verdaderas praderas de algas y otras especies vegetales, en tanto que la riqueza en nutrientes (fosfatos, nitratos, nitritos, silicatos y carotenos) y los largos períodos de luz dan lugar a la producción, por fotosíntesis, de grandes cantidades de fito y zooplancton, primeros eslabones de la cadena trófica o alimentaria".

"En el Artico hay población autóctona, principalmente esquimales y lapones, equivalentes que no se dan en la Antártida, pues tampoco hay recursos alimentarios locales. Los países activos en la Antártida llevan desde el exterior los alimentos. Aludió después a la presencia de crustáceos, parecidos a un langostino pequeño y a las sucesivas misiones de Investigación". Afirmó que desde "el punto de vista científico, la presencia argentina en el Antártico comienza en 1904 con la instalación del Observatorio Meteorológico Orcadas en la isla Laurie, el cual ha venido funcionando ininterrumpidamente hasta nuestros días. Ningún otro país puede exhibir como el nuestro un antecedente de ocupación ininterrumpida tan prolongada. Las bases activas son: Orcadas, Esperanza, Matienzo, Petrel, Marambio Belgrano, Brown y San Martín Inactivas: Melchior, Cámara, Decepción y Sobral.

Por su parte, el teniente coronel Gómez, abordo en una amplia reseña los aspectos históricos, jurídicos, etc. del continente helado, las apetencias que doce países mantienen sobre el mismo, la firma del convenio antártico, la posición del Brasil, su utilización con fines pacíficos, posición de la Argentina al respecto, etc. Con relación al tratado Antártico dijo: "Es un acuerdo a nivel internacional, por el cual un grupo de países reconocen la necesidad que determinado sector geográfico del orbe —en este caso la Antártida— sea utilizada exclusivamente para fines pacíficos, promoviendo en el mismo la cooperación internacional en la investigación científica, fundada en la libertad científica, asegurando su uso exclusivamente para fines pacíficos y la continuación de la armonía internacional en el continente blanco".

Los señores Gómez y Giménez, del Comité Científico de Investigaciones Antárticas, hablan sobre el tema.

Los doce países que mantienen su interés sobre el continente helado son: Argentina, Australia, Bélgica, Chile, Francia, Japón, Noruega, Nueva Zelandia, Unión Sudafricana, Rusia, Inglaterra y Estados Unidos de Norteamérica. Se refirió a la invitación cursada por EE. UU. en 1958 para participar de una conferencia destinada a preparar un tratado que reglara las relaciones y actividades de los países interesados y aspectos jurídicos del mismo.

Luego afirmó: "Esto no quita que a los fines especificados, la Argentina deje de poner en juego todos aquellos antecedentes que obran en su favor, para que dicha comunidad, siguiendo el principio fundamental de la "fuerza de la razón", reconozca los derechos que nos asisten". Tras señalar que "Argentina proclamó derechos de soberanía de los 25 a los 74 grados de longitud oeste" (aludió a los límites de los demás países que integran el club de los 12), se refirió extensamente a las pretensiones de Brasil sobre el continente, basándose en "la prioridad del descubrimiento —uti posideti juri— por parte de Portugal, que es uno de los argumentos esgrimidos por el Brasil para alegar soberanía sobre el territorio antártico. Asegura que la expedición de Américo Vespucio, organizada en 1501, para recorrer las costas del Brasil, prolonga su itinerario, sosteniendo dicho navegante en documento enviado a su protector "haber encontrado el polo antártico elevado 50º sobre el horizonte". Y añadió que se ha polemizado permanentemente en el campo de la investigación histórica sobre la latitud real alcanzada por la expedición y qué tierras llegó a avistar. Después de analizar otros puntos de carácter jurídico e histórico, afirmó que "Argentina tiene derechos que nacen en razones de una consistencia histórica, política y geográfica concreta, para argüir derechos en función de teorías".

Finalmente, se pasaron numerosas diapositivas que muestran las tareas científicas y de experimentación que se cumplen en el continente helado.

Agradecimiento

El teniente coronel Gómez agradeció a la Intervención Federal y a la población la acogida que se ha brindado a la misión que los ha traído a Mendoza y anticipó que la Dirección Nacional de la Antártida participará con una carroza en la Fiesta de la Vendimia.

Gremiales

Asociación Trabajadores del Estado. — Se ha convocado a reunión de delegados provinciales y nacionales, a llevarse a cabo en Belgrano 1358, hoy a las 19.30.

Unión del Personal Civil de la Nación. — Hoy a las 18.30, en Maza 650 se efectuará una asamblea general de socios de la entidad, a fin de considerar los puntos del siguiente orden del día: 1º) Situación creada por el posible aumento del 20 por ciento para el trabajador estatal; 2º) Acción social desarrollada por la UPCN y la puesta en marcha de la mutual; 3º) Solución al problema del doble descuento gremial; 4º) Autoconvocatoria de los gremios estatales en la provincia, frente a la inseguridad creada para el sector estatal y sus posibles implicancias, por el plan del ministro Mondelli.

Políticas

Partido Demócrata

Apoyo a la candidatura del doctor Frúgoli. — En el domicilio de Bandera de los Andes 1463, de San José, se realizó una asamblea en la que participaron dirigentes y afiliados del Partido Demócrata de Guaymallén, quienes apoyaron la candidatura del doctor Amadeo Frúgoli a la presidencia del citado partido político. En la oportunidad hablaron, por la juventud departamental, Roberto Basile, quien comunicó a las autoridades partidarias la formación del grupo de afiliados que postula la candidatura del doctor Frúgoli, en el orden provincial, y del señor Rodolfo Sadler, en el departamental; el señor Miguel José Valles, quien reseñó aspectos del movimiento en apoyo a Frúgoli; el ex diputado Lorenzo López Aragón, y por último el doctor Frúgoli. El senador nacional se refirió a los motivos que lo llevaron a aceptar la candidatura a presidente del partido, abordando también aspectos de la política nacional e internacional.

Los lectores informan y opinan

Sobre un servicio automotor a Chile

"Tenemos el agrado de dirigirnos a ese diario con motivo de la publicación efectuada por un grupo de viajeros en la sección asignada a los lectores, en febrero último. Ellos mencionan a nuestra empresa —CATA, Cooperativa Andina Transporte Automotor Ltda.— como prestataria deficiente del servicio regular que prestamos entre esta capital, Mendoza, y Viña del Mar.

"En contestación a ello inexacto lo manifestado por dichos lectores por cuanto nuestra empresa realiza este servicio en forma directa, y lo cumple con una flota de material rodante Mercedes Bendez, modelos 1975 y 1976. La renovación de las máquinas en servicio efectuada recientemente con la inversión que ello significa, demuestra en forma fehaciente la vocación de nuestra cooperativa de trabajo por prestar el más eficiente servicio en este importante transporte terrestre.

"Asimismo en cada una de las oficinas ubicadas en el país y la república de Chile se encuentra habilitado un libro de quejas a disposición de los señores pasajeros, y en el mismo no consta el reclamo a que se hace referencia.

"No escapará al criterio de nadie que el tramo a recorrer, especialmente en el territorio argentino, es de difícil trazado, con muchos kilómetros sin pavimentar, con numerosos desvíos, y partes que se encuentran impasables debido a las precipitaciones pluviales de la época. Todo ello origina desgastes acelerados y roturas en las máquinas, los que obligan en algunos casos a que las mismas sean apoyadas con el material de auxilio y/ refuerzo como éste en que se encuadra el problema que hoy nos ocupa.

"Entendemos que nuestra cooperativa es orgullo de transporte terrestre internacional, por variados motivos". Italo A. Españón, vicepresidente; Vicente Ghisolfi, tesorero.

FOTOS CARNET
FOTO ALADINO
EN SU NUEVO LOCAL
San Juan 1392 - Tel. 21828.
1|12|F|Pte

ENTREGA INMEDIATA
Grupos electrógenos diesel fijos
26 kW
42 kW
61 kW
110 kW
FIAT CONCORD
ZANETTINI INDUSTRIAL S.A.C.I.F.
RUTA 7-Km 1035-TEL. 22318
SAN MARTIN-MENDOZA
COLON 324-CIUDAD
RODOLFO ISELIN 55-SAN RAFAEL
LAPRIDA Y JUJUY-TEL. 21322-S. JUAN
Motores

ASOCIACION BIOQUIMICA DE MENDOZA
La COMISION DIRECTIVA de la Asociación Bioquímica de Mendoza comunica a sus ASOCIADOS y a la OPINION PUBLICA que a partir de la fecha se REANUDAN los servicios de análisis Clínicos con las siguientes Obras Sociales:
A.P.S. - CORREOS
16|3|F|51244|16|3

LIBRERIAS Y PAPELERIAS
CENTRALICEN SUS COMPRAS A PRECIOS DE EDITORIAL Y FABRICA
DI. MA. SA.
RAUCH 1838 — TEL. 45-5788
CAPITAL FEDERAL
15|3|F|54113|16|3

Intervención Federal en Mendoza
MINISTERIO OBRAS Y SERVICIOS PUBLICOS
Empresa Provincial de Transportes de Mendoza
LLAMADO A CONCURSO
1 Cargo Clase 23 (Jefe Dpto. Transporte)
Título: INGENIERO EN ELECTRONICA Y ELECTRICIDAD O AFINES
Fecha Apertura Inscripción: 5 Abril 1976.
Fecha Cierre Inscripción: 9 Abril 1976.
Pliego Condiciones: Perú 2592 - Mendoza.
16|3|F|54177|17|3

Maestras de cuarto grado:
NOVEDAD 1976
Un libro juntos
Para compartirlo creativamente en el grado. Estimula el diálogo, mímicas, teatralización, ejercicios corporales, marcación de ritmos, etc.
Toma en cuenta los problemas del alumno de 9/10 años, y los plantea para su discusión en el aula. Un libro no capitalino, con referencias a la ecología. Incluye trabajos dentro del texto, haciendo del niño protagonista de su propio aprendizaje.
Remítanos su certificación escolar actualizada y recibirá la obra por correo. Agotado el cupo de obsequio, está previsto un precio especial para docentes. En las principales librerías, y en Bolívar 462, Capital Federal. Rogamos indicar código postal.

Libro de lectura para 4º grado, de Beatriz Ferro.
EDITORIAL ESTRADA
1066-Bolívar 462 - Capital Federal

AVISOS FUNEBRES

SEPELIOS

✝

ZULEMA ALBORNOZ
DE TUR
Q.E.P.D.
Falleció el 15-III-1976
C.A.S.R. y B.P.

Sus desconsolados hijos: Pedro, Gregorio, Victoria, Teresa; hijos políticos: Delia Lucero, Dora Coria, Adolfo Cardozo, Andrés Moyano; hermanos: Domingo, Pablo, Rosario; hermanos políticos, primos, sobrinos, nietos y demás deudos, participan su fallecimiento e invitan al sepelio, hoy a las 17 hs., al cementerio de Godoy Cruz. Casa de duelo: SOEVA Norte, M. 1, Casa 10, Godoy Cruz. Servicio: Casa Flores.
16|3|C|316|16|3

✝ ZULEMA ALBORNOZ de TUR. - Q.E.P.D. - Falleció el 15-III-1976. - C.A.S.R. y B.P. - Enrique A. Guevara y familia, participan el fallecimiento de la hija de su futuro hijo político e invitan al sepelio de sus restos.
16|3|F|47481|16|3

✝ ZULEMA ALBORNOZ de TUR. - Q.E.P.D. - Falleció el 15-III-1976. - C.A.S.R. y B.P. - Texmar S.R.L., participa con pesar el fallecimiento de la señora madre del componente de la firma, señor Pedro Tur.
16|3|F|47478|16|3

✝ ZULEMA ALBORNOZ Vda. DE TUR. - Q.E.P.D. - Falleció el 15-III-76. - Consejo administración y personal de la Cooperativa de Vivienda Antártida Argentina, participa el fallecimiento de la señora madre de su secretario señor Gregorio M. Tur y ruega por su eterno descanso e invita al sepelio de sus restos.
16|3|C|312|16|3

✝ ZULEMA ALBORNOZ Vda. DE TUR. - Q.E.P.D. - Falleció el 15-III-76. - Familia Albornoz, Familia Boquete, flia. Ajona, familia Fernández, familia Morales, participan con dolor su fallecimiento e invitan al sepelio de hoy a las 16.3 C 302 16|3
[illegible] sus
16|3|C|302|16|3

✝ ZULEMA ALBORNOZ Vda. DE TUR. - Q.E.P.D. - Falleció el 15-III-76. - Pablo Cimino y flia., participan con pesar el fallecimiento de la madre de sus amigos Victoria y Adolfo Cardozo invitan al sepelio de sus restos.
16|3|C|298|16|3

✝ MARTA VDA. DE TUR - Falleció el 15-III-76. - Raúl Richard y Flia., Francisco Montaroli y Flia., Oscar Abarca y Flia., Julio Oscar Vietti y Flia., Osvaldo Oscar Arroyet y Flia. participan con hondo pesar su fallecimiento.
16|3|C|258|259|16|3|D

✝

NORMA SCATIZZI VDA.
DE CECCHINI
Q. E. P. D.
Falleció el 15-III-76.
C.A.S.R. y B.P.

Su desconsolado padre: Narciso Scatizzi; hijos, Aldo y Alfredo Cecchini; hijas políticas: Martha Rousselle y Zulema Tejada; hermanos: Conrado, Saida y Adolfo Policarpo Scatizzi; hermanos políticos: Hugo Pannochia, Lidia Gerumini, Elba Polenta, Dino, Rita, Gino Marino y Dina Cecchini Ema Barsotti, Dante Zanichelli, Pedro Godoy, María Vazquez, tíos, primos, sobrinos, nietos y demás deudos participan su fallecimiento e invitan al sepelio hoy 10 hs. cementerio Godoy Cruz. Casa mortuoria: Posadas 233 Godoy Cruz. Servicio Casa Flores.
16|3|C|318|16|3

✝ NORMA SCATIZZI de CECHINI - Q.E.P.D. - Falleció el 15-III-1976. - Su padre: Narciso Scatizzi; su hermano: Adolfo Scatizzi y Sra.; sus sobrinos: Carlos Scatizzi y Flia., Alicia Scatizzi de Zalazar y Flia., participan con profundo dolor su fallecimiento e invitan al sepelio de sus restos que se efectuará hoy en el cementerio de Godoy Cruz. Casa mortuoria: Posadas 223, Godoy Cruz.
16|3|C|176|16|3

✝ NORMA SCATIZZI de CECHINI - Q.E.P.D. - Falleció el 15-III-1976. - Sus sobrinos: Jorge, Ana, Humberto, Elda, Silvia y Oscar, participan su fallecimiento e invitan al sepelio de sus restos.
16|3|C|157|16|3

✝ NORMA SCATIZZI VDA. DE CECCHINI - Q. E. P. D. - Falleció el 15-III-76. - C.A.S.R. B.P. - Sus sobrinos: Mario Santi y María Scatizzi de Santi, Eduardo Scatizzi y Gladys Scapin de Scatizzi y sus respectivas familias participan con profundo pesar su fallecimiento e invitan al sepelio de sus restos.
16|3|C|318|16|3

✝ NORMA SCATIZZI VDA. DE CECCHINI - Q. E. P. D. - Falleció el 15-III-76. - C.A.S.R. B.P. - Carolina G. Vda. de Sainz, Lorenzo Sainz y Flia., Alfredo Sainz y Flia., Mario Sainz y Flia. participan con pesar su fallecimiento e invitan al sepelio de sus restos.
16|3|C|318|16|3

✝ NORMA SCATIZZI VDA. DE CECCHINI - Q. E. P. D. - Falleció el 15-III-76. - C.A.S.R. B.P. - Gelardi, Corrales, Rosas, Ruiti, Furiasi, Fernandez, Pua, Boreschi, Molina, Molina hijo, Allegretti, Galar, Fiocchetta, Anreozzi, Zapata, Chiodelli, Belle[illegible] e hijos, Penacchio, Orosco, Sganzeta, Marquez, Galante, Derchia, Bulfón, Sánchez, Brunetti, Fontana, Masi y sus respectivas familias participan con pesar el fallecimiento de su vecina e invitan al sepelio de sus restos.
16|3|C|318|16|3

✝ NORMA SCATIZZI VDA. DE CECCHINI - Q. E. P. D. - Falleció el 15-III-76. - C.A.S.R. B.P. - José C. Lorenzo y Sra. y Antonio Fiaqué participan con profundo dolor su fallecimiento.
16|3|F|47479|16|3

✝ NORMA SCATTIZZI de CECCHINI - Q. E. P. D. - Falleció el 15-III-76. - Personal técnico operadores de planta transmisora LV6 Radio Nihuil: ingeniero Mario Gelión, Alberto Gómez; operadores: Silvestre W. Terraza, Pedro Terraza, Joaquín Rodríguez, Enrique Funes, Ricardo Valle participan con profundo dolor el fallecimiento de la madre de su compañero de tareas Aldo Cecchini e invitan al sepelio de sus restos.
16|3|C|291|16|3

✝ NORMA SCATIZZI de CECHINI - Q.E.P.D. - Falleció el 15-III-1976. - Enrique Rousselle, Hortensia S. de Rousselle, Flia. Elena Rousselle de Flaque, Antonio Flaque, Enrique E. Rousselle, Martha Gómez de Rousselle, participan su fallecimiento e invitan al sepelio de sus restos.
16|3|F|51699|16|3

✝ NORMA SCATIZZI de CECHINI - Q.E.P.D. - Falleció el 15-III-1976. - El personal técnico de LV 6 Radio Nihuil, participa con profundo dolor el fallecimiento de la madre de su compañero de trabajo e invita al sepelio de sus restos.
16|3|C|241|16|3

✝

CARMEN ZAMORA Vda.
DE GALIGNIANA
Q. E. P. D.
Falleció el 15-III-76.
C.A.S.R. y B.P.

Sus hijos: Genoveva Dora, Martín (a), José, María y Gladys Galigniana; hijos políticos: Adán Cereso, Mario Miranda, Esther Barroso, Eulogio Ortiz, Carlos Guevara (a), Armando Correas y Roberto Sánchez; nietos y demás deudos participan su fallecimiento e incipan su fallecimiento e invitan al sepelio de sus restos hoy a las 17 hs. al cementerio de Guaymallén. Casa mortuoria: España 5863. Bando capilla del Rosario Villa Nueva, Guaymallén. Servicio: Casa Masseloa S.R.L. Villa Nueva.
16|3|C|245|16|3

✝

JOSE FORTUNATO FRIAS
Q. E. P. D.
C. A. S. R. y B. P.
Falleció el 15-III-1975

Su esposa: Lidia Villegas, hijos: Alberto Omar y Adriana Lidia; padres: Julio Alberto Frías y Juana Moyano; padre político: Leopoldo Villegas, hermanos: Ofelia y Julio; hermanos políticos: Norberto, Francisco y Elvira Villegas, Pablo Díaz y Lidia Zapata, sobrinos: Julio, Jorge, Marcelo y Andrea, tíos, sobrinos y demás deudos participan su fallecimiento e invitan al sepelio hoy a las 11, en el cementerio de Godoy Cruz. Casa mortuoria: Alvarez Thomas 570, Godoy Cruz. Servicio cochería San Miguel.
16|3|C|308|16|3

✝ JOSE FORTUNATO FRIAS - Q.E.P.D. - Falleció el 15-III-76. Sus tíos: Santiago Palacios y Sra., sus primos: Mirta y Flia., Rosa y Flia., Yvis y Flia., Enrique y Flia., Nelita y Flia., Ovidio participan con profundo dolor su fallecimiento e invitan al sepelio de sus restos.
16|3|C|216|16|3

✝ JOSE FORTUNATO FRIAS - Q.E.P.D. - Falleció el 15-III-1976 - C. A. S. R. y B. P. - Sus tíos José Víctor Rodríguez y Catalina de Rodríguez; sus primos: Justo, Pedro, Jorge, Carmelo, Ruth, Nelí y Rolando Rodríguez; sus sobrinos Mechita, Quique e Inés, participan su fallecimiento e invitan al sepelio de sus restos.
16|3|C|310|16|3

✝ JOSE FORTUNATO FRIAS - Q.E.P.D. - Falleció el 15-III-1976 - C. A. S. R. y B. P. - Sus primos: Héctor, Salomón, Martín, y Osvaldo Moyano; Alejandro, Rubén y Noelia Ponce, Justo y Pedro Rodríguez, Emilo Frías, Nely de Rodríguez, Filomena de Moyano, Nidia de Moyano, Yolanda de Ponce y Adelina de Ponce, María de Moyano, Elena de Frías participan el fallecimiento de su querido primo José e invitan al sepelio de sus restos
16|3|C|308|16|3

✝ JOSE FORTUNATO FRIAS - Q.E.P.D. - Falleció el 15-III-76. - Sus vecinos: Ademar Braconi, Damian Cordoba, Orlando Coria, Ramón Correa, Isidro Díaz, Rodolfo Escalona, Eulogio Gallardo, Gregorio Gómez, Hernan Herrera, Francisco Huglich, Jacinto Lascano, Francisco Lombino, Luis Lucero, Enrique Puga, Abraham Quinteros, Americo Trillas, Héctor Vélez y respectivas familias, participan con gran pesar el fallecimiento de su amigo e invitan al sepelio de sus restos.
16|3|C|217|16|3

✝ JOSE FORTUNATO FRIAS - Q.E.P.D. - Falleció el 15-III-76. - Liliana Cordoba, Nancy Correa, Norma, Susana, Ana, Liliana Díaz, Mónica, Bibiana Gamboa, Cristina, Liliana García, Rosa, Nancy Jaime, Lisi, Victoria Mondejar, Viviana Quinteros, Miriam Rodríguez, Daisy Viviana Velez, Jorge Coria, Daniel Escalona, Jorge Gamboa, Diego, Eduardo, Luis Lombino, Juan, Raul y Alberto Torres, participan con inmenso dolor el fallecimiento del padre de sus amigos Adriana y Alberto e invitan al sepelio de sus restos.
16|3|C|218|16|3

✝ JOSE FORTUNATO FRIAS - Q.E.P.D. - Falleció el 15-III-76. - El personal de la sección torneria del Taller Regional de A. y E.E.: Fioreti, Fiuri, Alonso, Castelli, Rojo, Agüero, Trillas, Velasco, Vera, Lovero, Puga, Rodríguez, Luque, Camargo, Calderaro, Funes, Conti, Puche participan con pesar el fallecimiento del hermano de su compañero de tareas Julio Cesar Frías e invitan al sepelio de sus restos.
16|3|F|51718|16|3

✝ JOSE FORTUNATO FRIAS - Q.E.P.D. - Falleció el 15-III-76. - Agua y Energía Eléctrica - Empresa del Estado - Gerencia Explotación Regional Cuyo, participa con profundo pesar el fallecimiento de su colaborador e invita al sepelio de sus restos.
16|3|C|194|16|3

✝ JOSE E. FRIAS. - Q. E. P. D. - Falleció el 15-III-1976. - El honorable consejo de Administración de Cooperativa Farmaceutica Mendoza Ltda., participa con pesar el fallecimiento del hermano de su empleada Ofelia de Díaz e invita al sepelio de sus restos.
16|3|C|122|16|3

✝ JOSE E. FRIAS. - Q. E. P. D. - Falleció el 15-III-1976. - Personal de Cooperativa Farmaceutica Mendoza Ltda., participa con profundo pesar el fallecimiento del hermano de su compañera de trabajo Ofelia de Díaz e invita al sepelio de sus restos.
16|3|C|123|16|3

✝ JOSE FORTUNATO FRIAS. - Q.E.P.D. - Falleció el 15-III-76. Sus compañeros del Servicio Operación, Mantenimiento y Estación Transformadora Cruz de Piedra de Agua y Energía Eléctrica, participan con sincero pesar su fallecimiento e invitan al sepelio de sus restos.
16|3|C|271|16|3

✝ JOSE FORTUNATO FRIAS - Q.E.P.D. - Falleció el 15-III-76. - La comisión directiva de la Asociación Mutualista del Personal Administrativo de Agua y Energía participa con profundo pesar el fallecimiento de su socio e invita a acompañar sus restos al cementerio de Godoy Cruz.
16|3|C|255|16|3

✝

PABLO MONTAÑA
Q. E. P. D.
Falleció el 15-III-1976

Su hija: Ester P. de Vivanco; su hijo político: Rafael Vivanco; sus nietos: Horacio Rafael, David y Mónica, sobrinos y demás familiares participan su fallecimiento, e invitan al sepelio de sus restos hoy a las 11 horas, en el cementerio de la Capital. Casa de duelo: Pedernera 1855, San José, Guaymallén. Servicio: Casa Loreti y Cía.
16|3|F|47476|16|3

✝

MARTA MUÑOZ
DE PRINGLES
Falleció el 15-III-1976
Q. E. P. D.

Su esposo: Rodolfo Pringles; su hijo: David; sus padres: Matías Muñoz, Delfina Ledesma; padre político: Rodolfo Pringles; hermanos: Desiderio, José Pedro, Antonio, Braulio, Matías Vicente, Carmen Rosa y Mario Héctor; hermanos políticos, sobrinos y demás deudos participan su fallecimiento, e invitan al sepelio de sus restos hoy 16 hs., en el cementerio Barriales. Casa mortuoria: Carril Nuevo Rodríguez Peña, Junín. Servicio: Cochería Flores, de S. Flores, San Martín.
16|3|F|47474|16|3

✝

ISIDRO FLORES
Q. E. P. D.
Falleció el 15-III-76.
C.A.S.R. y B.P.

Su esposa: Iride Fossati de Flores; hijo: Tte. Cnel. Octavio Hector Flores; hija política: Mary Jones Collins; hermana: Matilde Flores Giménez Place; hermanos políticos: Florencia, Renee, Luisa Fossati, Luis Batisili, Carlos Figueroa; su nieto: Héctor Alberto Flores (ausente), primos, sobrinos y demas deudos participan su fallecimiento e invitan al sepelio hoy a las 10.30 en el cementerio de Capital. Casa mortuoria: T. Benegas 2193, Cdad. Servicio casa Bolto e Hijos.
16|3|C|318|16|3

✝ ISIDRO FLORES - Q. E. P. D. Falleció el 15-III-1976. - C.A. S.R. y B.P. - Su hermana: Matilde Flores de Jiménez Place; sus sobrinas: Matilde Jiménez Place de Colombo y Antonieta Degano de Jiménez Place, sobrinos nietos participan su fallecimiento e invitan al sepelio
16|3|C|318|16|3

✝ ISIDRO FLORES - Q. E. P. D. - Falleció el 15-III-1976. - El Frente de Unidad Justicialista participa con profundo dolor el fallecimiento del padre del compañero teniente coronel (RE) Octavio Flores, integrante de la mesa nacional del I.A.P.I. y de nuestro nucleamiento e invita al sepelio de sus restos.
16|3|C|311|16|3

✝ ISIDRO FLORES - Q. E. P. D. - Falleció el 15-III-1976. - Instituto Asesor de Planificación e Investigaciones (IAPI) expresa sus profundas condolencias por el fallecimiento del padre del Tte. Cnel. (R.E.) Octavio Flores integrante de la mesa nacional del I.A.P.I. e invita a todos sus integrantes al sepelio de sus restos.
16|3|C|299|16|3

✝ ISIDRO FLORES. - Q. E. P. D. - Falleció el 15-III-1976. Sus vecinos: Sarcinella, Páez, Braña, Bargero, Benard, Anton, Barberio, Alchapar, Martínez, Pujol, Medina Norberto, Fusari, Medina Miguel, Scalvini, Tisseira, López, Vargas, Carobene, participan su fallecimiento e invitan al sepelio de sus restos.
16|3|C|319|16|3

✝ GLORIA GLOGOVAC DE UGRIN. - Q.E.P.D. - Falleció el 15-III-1976. - Sus hijos: Rubén, Lila, Hugo y Aldo; hijos políticos: Marta Dindorf, Raúl Magnoni, Vilma Lizarraga, Sara Espeche; hermanos políticos, nietos, sobrinos y demás deudos, participan su fallecimiento e invitan al sepelio de sus restos al cementerio de Godoy Cruz, hoy a las 11 hs. Casa de duelo: Cabildo Abierto 1335, Godoy Cruz. Servicio: Cochería Juan Alarcón e Hijos, Godoy Cruz.
6|3|F|47480|16|3

✝ GLORIA GLOGOVAC DE UGRIN - Q. E. P. D. - Falleció el 15-III-76. - El personal de la Comisión Nacional de Energía Atómica participa el fallecimiento de la Sra. madre del compañero Hugo R. Ugrin e invita al sepelio de sus restos.
16|3|C|208|16|3

✝ GLORIA GLOGOVAC DE UGRIN - Q. E. P. D. - Falleció el 15-III-76. - Jefes y personal de oficina Documentos Descontados del Banco de Mendoza Casa Matriz, participan con dolor el fallecimiento de la Sra. madre de su compañero Aldo Ugrin e invitan al sepelio de sus restos.
16,3,C,124,16|3

✝ GLORIA GLOGOVAC DE UGRIN - Q. E. P. D. - Falleció el 15-III-76. - Presidente, directorio y personal del Banco de Mendoza participan con profundo dolor el fallecimiento de la señora madre de su compañero de tareas, Sr. Aldo Ugrin, e invitan al sepelio de sus restos.
16|3|F|47471|16|3

✝ GLORIA GLOGOVAC DE UGRIN. - Q.E.P.D. - Falleció el 15-III-1976. - José Del Pópolo y familia, participan con profundo pesar el fallecimiento de su querida amiga e invitan al sepelio de sus restos. 16|3|C|316|16|3

✝ JOSE FLORES. - Q.E.P.D. - Falleció el 15-III-76. - Florencia Fossatti, Carlos Luis Battistelli y Renee Fossatti de Battistelli participan con profundo pesar el fallecimiento de su hermano político e invitan al sepelio de sus restos. 16|3|C|295|16|3

✝ JOSE FLORES. - Q.E.P.D. - Falleció el 15-III-76. - Carlos Figueroa, Luisa Fossatti de Figueroa, Carlos Alfredo Figueroa, Josefina Corral de Figueroa participan con profundo dolor el fallecimiento de su hermano político y tío e invitan al sepelio de sus restos. 16|3|C|295|16|3

✝ JOSE FLORES. - Q.E.P.D. - Falleció el 15-III-76. - Mario Traetta y Flia., participan con pesar el fallecimiento del hijo de sus amigos Ofelia y Julio e invitan al sepelio de sus restos.
16|3|C|272|16|3

✝ ELISA POLO DE POLO. - Q. E.P.D. - Falleció el 15-III-76. Sus desconsolados hijos: Antonio y Argentino Polo; sus hijos políticos: Adela Monllor y María del Carmen Elía; nietos: Liz, Osvaldo, Andrea Marcos, participan su fallecimiento y que sus restos serán inhumados hoy, a las 19 hs., en el cementerio de la Capital. Casa de duelo: Martín Fierro 99. Las Heras. Servicio: Cochería Mendoza, Las Heras.
16|3|C|321|16|3

PARTICIPACIONES

✝

JOSE ENRIQUE LEMOS
Q.E.P.D.
Falleció el 14-III-1976
C.A.S.R. y B.P.

Su desconsolada esposa, Dolores Faz de Lemos; hijos: María Cristina, Eduardo Enrique; hijo político, Ariel Nestor Martínez; su madre, Petrona Atencio de Lemos; hermano, Alfonso Lemos; hermano político, José Eduardo Guevara y Blanca Aguilera, primos, sobrinos y demás deudos, participan su fallecimiento y que sus restos fueron inhumados en el cementerio de la Capital. Casa de duelo: Brasil 221, Godoy Cruz. Servicio: Casa Flores.
16|3|F|47477|16|3

✝ JOSE ENRIQUE LEMOS. - Q.E.P.D. - Falleció el 15-III-76. - C.A.S.R. y B.P. - Su señora madre Petrona Atencio de Lemos, su hermano Alfonso y sus sobrinos: María Silvia y Jorge Alfonso participan su fallecimiento y que sus restos fueron inhumados en el día de ayer.
16|3|C|305|16|3

✝ JOSE ENRIQUE LEMOS - Q.E.P.D. - Falleció el 14-III-1976. - C.A.S.R. y B.P. - El personal de la Sección Cables del Diario LOS ANDES, a la que perteneció durante más de veinte años, participa su fallecimiento y que sus restos fueron inhumados en el día de ayer en el cementerio de la capital.
16|3|F|47482|16|3

✝ JOSE ENRIQUE LEMOS. - Q.E.P.D. - Falleció el 14-III-76. - El personal de diarios LOS ANDES y "El Andino", participa su fallecimiento y que sus restos fueron inhumados en el día de ayer.
15|3|F|15867|16|3|AD

✝ JOSE ENRIQUE LEMOS. - Q.E.P.D. - Falleció el 14-III-76. - El directorio de Diario LOS ANDES Hnos. Calle S.A. participa su fallecimiento y que sus restos fueron inhumados en el día de ayer.
15|3|F|15867|16|3|AD

✝ JOSE ENRIQUE LEMOS. - Q.E.P.D. - Falleció el 14-III-76. - La Dirección y Gerencia de diarios LOS ANDES y "El Andino", participan su fallecimiento y que sus restos fueron inhumados en el día de ayer.
15|3|F|15667|16|3|AD

✝ JOSE ENRIQUE LEMOS. - Q.E.P.D. - Falleció el 15-III-1976. - El Círculo de Periodistas de Mendoza participa con profundo dolor el fallecimiento de su digno asociado y que sus restos recibieron sepultura el día de ayer en el cementerio de la Capital.
16|3|C|306|16|3

✝ JOSE ENRIQUE LEMOS. - Q.E.P.D. - Falleció el 15-III-76. - C.A.S.R. y B.P. - José Eduardo Reta y flia., Nélida Guiñazú de Reta y flia., Nidia Evangelina Guiñazú de Zeballos y flia. y Manuel Avellaneda y flia., participan su fallecimiento y que sus restos fueron inhumados ayer.
16|3|C|297|16|3

✝ JOSE ENRIQUE LEMOS. - Q.E.P.D. - Falleció el 14-III-76. - Pedro Tránsito Lucero y Flia., participan el fallecimiento de su querido amigo y que sus restos fueron inhumados en el día de ayer.
15|3|F|15658|16|3|AD

✝ Dr. JOSE JOSAFAT LONGO - Q.E.P.D. - Falleció el 15-III-76. Sus hijos: Juan Victor Longo y Carmen Longo de Ciporkin; sus hijos políticos: Nelly Giussani de Longo y Oscar Ciporkin; sus nietos: Eliana Longo de Espina, José Victor Greslebin, Victor José Longo, Marcelo Emilio Greslebin, Fabián Longo, Geraldine Ciporkin y su nieto político Rolando F. Espina, participan su fallecimiento y que sus restos fueron sepultados ayer en el cementerio de la Capital. Casa de duelo: Almte. Brown 3671, Bermejo. Glén.
16|3|C|301|16|3

✝ Dr. JOSE JOSAFAT LONGO - Q.E.P.D. - Falleció el 15-III-76. Su ahijado: Horacio S. Tinelli y familia, participan su fallecimiento y que sus restos fueron sepultados ayer en el cementerio de la Capital.
16|3|C|301|16|3

✝ Doctor JOSE J. LONGO. - Q.E.P.D. Falleció el 12-III-76. Carlos A. Mac Intosh y su esposa Yolanda E. Giussani participan el fallecimiento del padre de sus hermanos Nelly y Victor Longo y que sus restos fueron inhumados en el día de ayer.
16,3,C,280,16|3

✝ Dr. JOSE JOSAFAT LONGO - Q.E.P.D. - Falleció el 15-III-76. Dr. Luis A. Polizzi, Italo A. Tinelli y Elisabeth G. Cobos, participan el fallecimiento del padre del Dr. Juan Víctor Longo, y que sus restos fueron sepultados ayer en el cementerio de la capital.
16,3,C,301,16|3

✝ Dr. JOSE JOSAFAT LONGO - Q.E.P.D. - Falleció el 15-III-76. Familia Cobos participa su fallecimiento y que sus restos fueron sepultados ayer en el cementerio de la Capital. 16,3,C,301,16|3

✝ Doctor JUAN JOSE LONGO. Q.E.P.D. - Falleció el 15-III-76. Horacio Ghisolfi y familia, participan con profundo dolor el fallecimiento del Sr. padre de su gran amigo Juan Víctor.
16|3|C|293|16|3

✝ Doctor JOSE J. LONGO. - Q.E.P.D. - Falleció el 15-III-76. El directorio de la S.A. Frigoríficos de los Productores de Uvas de Exportar-Mendoza, participa con profundo pesar el fallecimiento de su ex-socio fundador y director, y que sus restos fueron inhumados en el día de ayer en el cementerio de la Capital. 16,3,C,273,16|3

✝ JOSE J. LONGO - Q.E.P.D. - Falleció el 15-III-1976. - Dr. Carlos A. Cabut, Sra. Noemí Carlavan de Cabut y Flia. participan con profundo dolor su fallecimiento y que sus restos fueron inhumados en el día de ayer.
16|3|C|237|16|3

✝ Dr. JOSE J. LONGO. — Q.E.P.D. - Falleció el 15-III-1976. - Juan P. Guaycochea y Sra. participan con profundo dolor el fallecimiento de su muy querido amigo Pepe. 16|3|C|80|16|3

✝ Dr. JOSE J. LONGO. — Q.E.P.D. - Falleció el 15-III-1976. - Domingo J. Boragina y Sra., Walter Posca y Sra., Enrique Panasiti y flia., Alberto Edue y Sra., Alejandro Dutto y Sra., Roberto Quiroga y Sra., Antonio Panasiti y Sra., Luis Gimeno y Sra., Cristina De la Vega y Fernando Vaccarezza, Rodolfo Rey Desa y Sra., Enrique Montecino y Sra., participan el fallecimiento del señor padre y padre político de sus queridos amigos Carmen y Oscar y que sus restos fueron inhumados ayer en el cementerio de la Capital.
16,3,C,110,16|3

✝ Dr. JUAN J. LONGO. - Q.E.P.D. - Falleció el 15-III-1976. Dr. Dante Nesossi, Nora Alderete de Nesossi, Adriana, Roberto, Edgardo Nesossi, Mónica Lezcano y Arturo Anguita; Dr. Rubén Alderete y Sra., participan con profundo dolor su fallecimiento y que sus restos fueron inhumados en el día de ayer. 16,3,C,314,16|3

✝ CARMEN SICOLI DE MAYNÉ. Q.E.P.D. - Falleció el 12-III-1976. - Benito Rubio, Emma Martín de Rubio y Ernesto Rubio, participan con pesar el fallecimiento de su tía.
16|3|F|54170|16|3

✝ MANUEL PERALTA. - Q.E.P.D. - Falleció el 14-III-76. - Su esposa e hijos, su padre: Manuel Peralta; sus hermanos: Elena, Isabel, Victoria, Juan, Pedro y Elba; hermanos políticos: Héctor Campagnolo, Pedro Graci, José Overti y Ricardo Retamazo; tíos, primos, sobrinos y demás deudos, participan su fallecimiento y que sus restos fueron inhumados en el día de ayer, en el cementerio de Junín Casa de duelo: La Posta s/n., Junín. Servicio: Cochería Juan Alarcón e Hijos, Junín.
16|3|F|47475|16|3

✝ JOSE IGNACIO MERCADO. - Q.E.P.D. - Falleció el 13-III-76. - Presidente, directores y personal del Banco de Mendoza, participan con profundo pesar el fallecimiento del señor padre de su compañero de tareas señor Hugo W. Mercado y que sus restos fueron inhumados el 14-3-76.
16|3|F|54197|16|3

✝ CARLOS DE LUCA. - Q.E.P.D. - Falleció el 13-III-1976. La Dirección y el Personal de la Dirección de Arquitectura y Planeamiento, compañeros de trabajo de su hijo Juan Carlos De Luca, participan su fallecimiento y que sus restos fueron inhumados el 14-III-1976.
16|3|C|46|16|3

✝ CARLOS DE LUCA. - Q. E. P. D. - Falleció el 13-III-1976. Los compañeros de transmisión Estación Transformadora de A. y E., participan con profundo dolor el fallecimiento del padre de su compañero Bruno.
16|3|C|313|16|3

✝ Dr. ALEJANDRO C. MATONS Q.E.P.D. - Falleció el 14-III-76. Yolanda Meli de López Rouillón, Ernesto Matons y Teresa Matons y sus respectivas Flias. participan con pesar el fallecimiento de su querido tío y que sus restos fueron inhumados en el día de ayer.
16|3|F|51698|16|3

✝ JUANA MARTIN DE PENESI. - Q.E.P.D. - Falleció el 14-III-76. - Rosa S. de Roitman, José Roitman y flia., Bernardo Dimenztain y flia., Marcos Seitzer y flia., Mauricio Schamitz y flia., participan con profundo pesar el fallecimiento de la hermana de su amiga María.
16|3|C|309|16|3

✝ PEDRO GIACAGLIA. - Q. E. P. D. - Falleció en San Luis el 13-III-1976. - Antonio Manino y Sra., Lucio Bastín y Flia., Raúl Salcedo y Flia., Hugo Riveros y Flia., participan con dolor su fallecimiento y ruegan una oración a su memoria y que sus restos fueron inhumados en el cementerio de San Luis.
16|3|C|315|16|3

✝ SUSANA L'ERISSON DE BONNIER. - Q. E. P. D. - Falleció el 14-III-1976. - El personal profesional, técnico, administrativo y de servicios generales de la Dirección de Arquitectura y Planeamiento de la Provincia, participa el fallecimiento de la Sra. madre política del Jefe Técnico de la Repartición, Arq. Miguel J. M. Giraud, ocurrido en la localidad Los Hornillos, Pcia. de Córdoba.
16|3|C|116|16|3

✝ SANTOS LUIS CARPINELLA. Q.E.P.D. - Falleció el 15-III-76 Sus hermanos: Angela, María, Juan Bernardo (ausente); hermanos políticos: Nicolás Iobbi, Blanca Cristina Cento, María Antonia Petralla; sobrinos: Héctor, Haidé, Edilia, Ismael, Claribel, Blanca, Amelia, Alfredo y Juan José; sobrinos políticos, primos y demás familiares participan con pesar su fallecimiento. Casa de duelo: Chile 2975, ciudad y que sus restos serán trasladado para ser sepultados en el cementerio de Junín, provincia de Buenos Aires.
16|3|C|323|16|3

AGRADECIMIENTOS

✝ ADELINA BENEITE DE GIL. - Q.E.P.D. - Falleció el 11-III-76. - Su esposo, hijas, hijos políticos, padre, nietos, hermanos y demás familiares, agradecen profundamente a amigos, vecinos, instituciones deportivas y sociales y a todas aquellas personas que de una u otra forma expresaron sus condolencias, asistencia al velatorio, ofrendas florales, telegramas y notas de pésame, y acompañamiento de sus restos al cementerio de General Alvear.
16|3|F|47472|16|3

✝ MARIA ROSA CORONEL DE GUEVARA. - Q. E. P. D. - Sus hijas, hijos políticos, nietos y bisnietos, agradecen a familiares, amigos, vecinos y a todas aquellas personas que de una u otra forma les hicieron llegar expresiones de condolencia, adhesión en diarios, asistencia al velatorio y acompañamiento al cementerio de Barrancas. Invitan a la misa que se celebrará hoy, a las 20 horas, en San Francisco.
16|3|C|74|16|3

MISAS Y FUNERALES

✝

JULIO CESAR GORDILLO
Q. E. P. D.
Falleció el 16-II-1976

Su esposa, hijos, padres, hermanos, madre política, hermanos políticos y demás familiares invitan a sus amistades a la misa que para rogar por el eterno descanso de su alma se oficiará hoy a las 20 hs., en la parroquia de Cristo Rey, ubicada en Pringles y Tiburcio Benegas, San José, al cumplirse el primer mes de su fallecimiento. Atención que agradecerán íntimamente.
16,3|F,47473|16|3

✝ DAVID DANIEL AMIEVA. - Q.E.P.D. - Falleció el 16-III-75. Sus padres y hermanas invitan a sus familiares y amigos a la misa que para rogar por el eterno descanso de su alma, al cumplirse el primer aniversario de su fallecimiento, se oficiará hoy martes 16 a las 20 hs. en la iglesia Compañía de Jesús.
16,3,C|261|16|3

✝ WALDINA B. DE POMBO. - Q.E.P.D. - Falleció el 16-III-74. Sus hijos, hijos políticos y nietos invitan a familiares y amistades a la misa que para rogar por el eterno descanso de su alma se oficiará en la iglesia de los Jesuitas a las 20 hs. con motivo de cumplirse el 2º aniversario de su fallecimiento.
16|3|C|251|16|3

✝ TEODOLINDA ZARATE DE REARTES - Q.E.P.D. - Falleció el 18-XII-1975. - Sus hijos y nietos, invitan a familiares y amigos el jueves 18 de marzo a la misa que se realizará por su eterno descanso a las 20 horas, en la iglesia San Vicente Ferrer.
16|3|C|70|16|3

✝ SOFIA I. Vda. de RIQUELME Q. E. P. D. - Falleció el 19-III-1975 - Su hijo, hija política y nietos, invitan a la misa que por el eterno descanso de su alma en el primer aniversario de su fallecimiento, se oficiará el día 19 a las 20 horas, en la iglesia San Mauricio, Pedro Molina - Gilén. Favor que agradecerán.
16|3|C|08,16,3

Vencen hoy dos plazos en el IVA

BUENOS AIRES, 15. (Télam). — La Dirección General Impositiva dio un comunicado mediante el que recuerda a los responsables con número de inscripción para el IVA, que tienen plazo hasta mañana para presentar la declaración jurada anual y, si correspondiera, por los cierres de ejercicio producidos en diciembre último y/o el formulario 9 de su chequera por ese mes.

Recuerda asimismo la DGI, que también mañana vence el plazo para depositar los importes respectivos en cualquiera de los bancos autorizados.

Tras hechos de violencia, un laboratorio dio asueto pago de una semana a su personal

BUENOS AIRES, 15 (NA). — El Laboratorio Squibb, el mayor productor de antibióticos 22, a sus 1.400 obreros, empleados del país, resolvió dar asueto pago, desde hoy hasta el lupeados y técnicos, en vista del clima de violencia suscitado por la intromisión en el establecimiento de un grupo armado, y del asesinato, el viernes 12, en su domicilio de un delegado del personal.

La empresa justifica la resolución en un comunicado en el que da cuenta que "el día 10 un grupo armado penetró en la compañía por la fuerza", a lo que añade, escuetamente, que "dos días después un miembro de nuestro personal fue asesinado y otro sufrió heridas".

A la vista de semejante situación y de la inquietud originada por la misma, expresa la nota, "la empresa estima adecuado acordar a su personal un asueto pago a partir de hoy y hasta el 22 del corriente, fecha en que será reanudada la labor".

Como un indicio de la inseguridad por la que se atraviesa en el interior del establecimiento, el comunicado de Squibb agrega que, durante esta semana, se informará al personal en qué sitio y fecha podrá cobrar sus haberes de la primera quincena de este mes.

Arrighi

(Viene de la 1ª Pág.)

ción del sistema de formación de docentes para el nivel primario y una reorientación de las modalidades pertenecientes a los institutos que forman docentes para la enseñanza media.

En estos últimos se pondrá especial énfasis en las ciencias humanas, físicas, técnicas y agropecuarias.

También el ministro dedico un capítulo especial a la educación agropecuaria y la enseñanza en zonas y áreas de frontera. Sobre este punto reseñó la labor oficial materializada y programada, acotando que la enseñanza de frontera se consolida con creaciones de centros de educacion agricola y tecnica, complementados con programas de alfabetización de adultos y las propuestas de las universidades nacionales de frontera.

Por último, el doctor Arrighi expreso que para realizar los planes propuestos "confiamos en la plasticidad de los educadores argentinos para concretarlos y en su decidida conviccion de que estamos sirviendo al país".

Líbano

(Viene de la 1ª Pág.)

este y sigue en dirección a Beirut.

Pero una unidad del Ejército Palestino de Liberación se interpuso en un punto cercano de Sofar, unos 25 kilómetros al este de la residencia presidencial.

Un portavoz del palacio, en donde Franjieh está protegido por una fuerza leal compuesta de 1.000 hombres y una brigada de tanques, declaró al corresponsal de UPI: "La situación aquí es buena... el presidente está recibiendo llamadas telefónicas de jefes de Estado árabes y de otros países"

Los movimientos de tropas se realizaron a raíz de un

CRONICA POLICIAL

Uno de los dolorosos testimonios más recientes.

Trágicos accidentes en el acceso a la villa La Paz

LA PAZ. — Se comentó en nota anterior los latentes y graves peligros que, en el acceso este a esta villa desde la ruta Panamericana, ofrecía permanentemente y también que cualquier accidente que allí se produjere, no sería simple.

La presunción lamentablemente no se hizo esperar, ya que casi simultáneamente con ella, una familia puntana encontró horrible muerte; todos los ocupantes del automóvil que allí embistió con un camión fallecieron instantáneamente: padre, madre e hija.

El lugar en cuestión, donde se produjera el año anterior la catástrofe del ómnibus de Colta, con 12 muertos y el vuelco de varios automovilistas, sigue y seguirá siendo un lugar fatídico. No obstante, el tiempo transcurrido desde que persiste este peligroso acceso (desde la habilitación de la nueva ruta Panamericana), las autoridades responsables mantienen un silencio e inactividad total.

Desde estas columnas, en tres oportunidades nos hemos referido al problema y también años atrás la comuna realizó algunas gestiones ante Vialidad Nacional; pero aún allí no se ha tomado ninguna medida.

Si bien en el acceso oeste y merced a activas y decididas gestiones de la intendencia municipal y del Concejo Deliberante en 1974, se logró la construcción de giros y empalmes, que han permitido una mas segura circulación vial. En lo que respecta al acceso este, se mantiene como un común empalme lateral de la transitada y peligrosa ruta Panamericana y la ex-ruta que sirve de acceso a esta villa cabecera desde ese sector.

Insistimos que urge la construcción de un acceso atento a la importancia actual y futura, que asegure la vida de las personas, y evite los graves accidentes, que como los producidos, pueden repetirse, ante la indiferencia de quienes tienen la responsabilidad de solucionarlo.

Un muerto y 5 heridos a raíz de un accidente

Una menor de 9 años fue víctima fatal de un accidente de tránsito registrado el domingo a la tarde en Rodeo de la Cruz. Los ocupantes del vehículo que la embistió resultaron heridos, al perderse el control de la dirección.

El lamentable hecho ocurrió sobre la ruta nacional 7, a la altura del Nº 6868. En este punto un automóvil Auto Unión Super Sport, chapa patente M-047.165, embistió a una menor que atravesaba la calzada, identificada posteriormente como Sabina Sánchez, domiciliada con sus padres en la calle 9 de Julio, sin número, Rodeo de la Cruz. La pequeña fue trasladada inmediatamente al Hospital Central e internada en la sala de observación. Presentaba traumatismo de cráneo encefálico, paro cardíaco y respiratorio, fractura de fémur y diversos traumatismos, por lo que dejó de existir ayer a la madrugada.

La conductora del rodado, Juana Elina Galaburri, domiciliada en Roma sin número, Bermejo, Guaymallén, perdió el dominio del rodado por lo que chocó con los árboles que bordean el carril nacional a la altura aludida. Ella como sus acompañantes debieron ser trasladados al Hospital Central, donde se les diagnosticó: a la señorita Galaburri, politraumatismos y escoriaciones varias; Simón Américo Galaburri, herida en labio inferior y hematoma en región frontal; Carlos Ignacio Sánchez, herida cortante en cuero cabelludo; una menor de 15 años, Noemí Ursula Galaburri, politraumatismos y escoriaciones múltiples; Ursula Sosa, fractura de fémur e internada posteriormente en el Hospital El Carmen y Laura Carrizo de Sosa, herida cortante en región malar. Todos los lesionados se domicilian en Roma s/n., Bermejo.

Hubo un atentado contra la vivienda de un empresario

SANTA FE, 15. (NA). — El estallido de una bomba de regular poder, destruyó parcialmente hoy el garaje del domicilio particular del empresario Pedro Visconti, encargado de producción de la firma SIDAL S.A. dedicada a la producción de artículos de latex y cuyo personal mantiene, desde días atrás, un conflicto en reclamo de actualización de salarios.

El estallido ocurrió a las 2,15 de hoy en el domicilio de calle Castelli 347.

Pretendían sacar ilegalmente mercaderías por $ 30 millones

BUENOS AIRES, 15 (NA).— Un contrabando de mercaderías por más de 30 millones de pesos pudo ser interceptado en el aeropuerto internacional de Ezeiza por la Dirección Nacional de Aduanas. Pieles finísimas, prendas de vestir de cuero, bolsones, discos, ropas de lana y relojes iban a ser enviados ilegalmente al exterior, especialmente a Italia, Brasil, Canadá y Bolivia, sin el correspondiente pago de derechos, pero la maniobra fue frustrada por el personal de la aludida repartición.

La magnitud del contrabando frustrado pudo ser apreciado esta mañana por la prensa en el curso de una conferencia ofrecida por el administrador nacional de aduanas, Abel Menéndez, quien guió a los periodistas por distintas dependencias de la estación aérea, donde estaban depositados los bultos conteniendo la mercadería requisada.

En una de las oficinas fue posible ver doce cajones de cartón, que tenían como destinatario un tal señor George, radicado en la ciudad canadiense de Ontario, que contenían artículos de cuero, entre los que se contaban camperas, bolsones, carteras, sacos y sacones, todos ellos de primerísima calidad.

En otras dependencias estaban depositados varios cajones

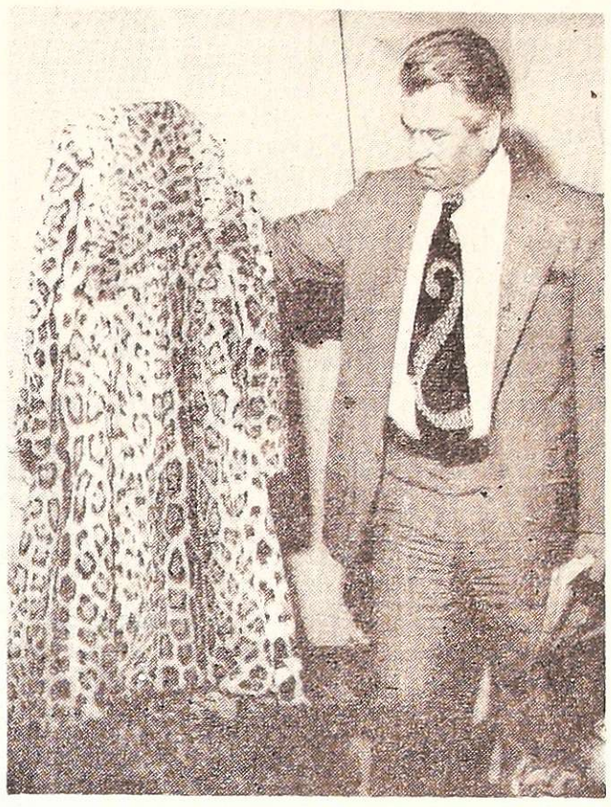

Uno de los lujosos sacones de piel que se secuestró en Ezeira

con pulóveres, chalecos, camisas y otras prendas de vestir, destinadas a Brasil, así como otros bultos con prendas de vestir y discos embalados para ser remitidos a Bolivia.

Pero el descubrimiento más espectacular estuvo referido a un conjunto de finísimas pieles, en forma de tapados terminados y semiterminados de nutria, ocelote, gato montés, zorro colorado y comadreja, que se hallaban acondicionados en varias valipas para ser embarcados hacia Italia.

En otro lugar fue mostrada a los periodistas una importante cantidad de relojes importados, listos para ser remitidos al Paraguay, y la recorrida permitió comprobar también la existencia de artículos de todo tipo, incluidos medicamentos que faltan en plaza, que habían sido secuestrados cuando se los iba a conducir ilegalmente fuera del país.

El funcionario explicó que el material secuestrado correspondía a una semana de labor en la que intervinieron personal de la repartición a su cargo y guardias del aeropuerto, y puso de relieve que con mayores medios para desarrollar esa acción, los resultados podrían ser todavía más espectaculares.

En cuanto a la mercadería secuestrada, se dará intervención al juzgado en lo penal económico, para derivarla posteriormente a su remate.

Consideraciones previas al arreglo de la cocina

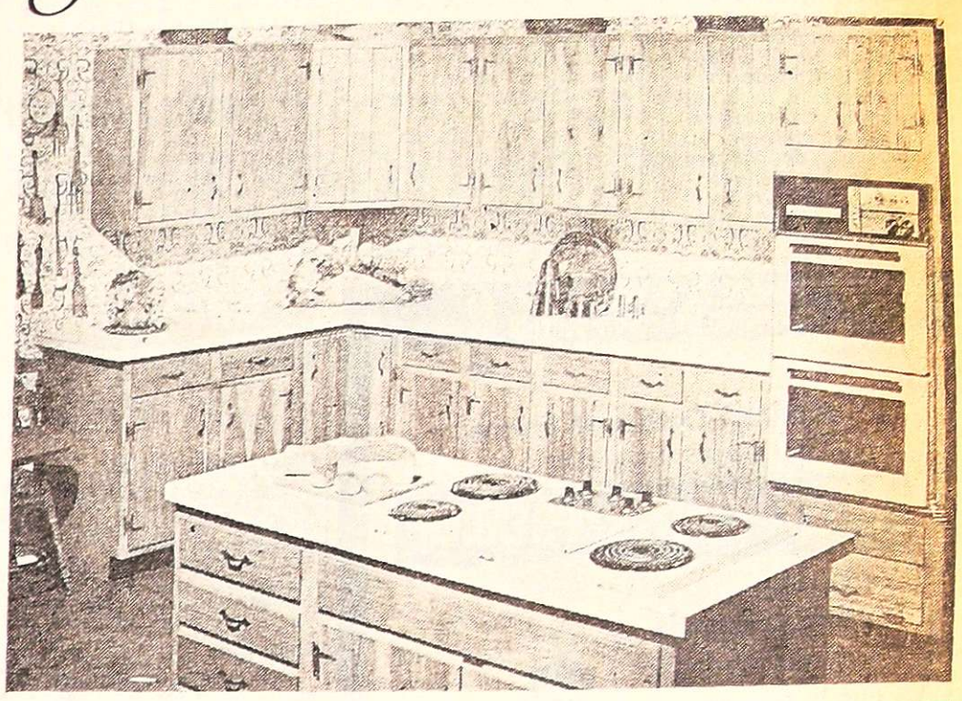

Son tan numerosos los implementos, muebles y accesorios que se proporcionan para embellecer y aumentar la funcionalidad del cuarto destinado a cocina, que es muy posible incurrir en error o inconveniencia si se procede a la incorporación de los mismos porque son bonitos o por capricho. Aun la parte estética debe posponerse a la necesidad funcional.

Este cuarto, la cocina, es uno de los que mayor número de cambios ha experimentado en lo que va del presente siglo, siguiendo el ritmo de mutación impuesto al diseño y tamaño de la vivienda. Y ésta, la casa, en líneas generales, ha cambiado en consonancia con las nuevas formas de vivir de la sociedad entera.

La cocina no puede considerarse al margen del resto de la vivienda. En la mayoría de los tratados modernos se la sigue ubicando en la denominada zona de servicio, junto a la lavandería, la despensa, las habitaciones del personal, el patio para tender la ropa, etc. Sin embargo, en aquellos casos en que la casa es muy pequeña, o cuando por la forma de vivir de la familia la cocina es también comedor diario, se nos ocurre un tanto inadecuada esa marginación, ya que la cocina se incorpora de hecho a la zona de estar diurno. Pensamos que esta es, actualmente, su ubicación real.

Forma y tamaño

Es obvio que el equipamiento de este cuarto guarde relación con la forma y tamaño del mismo, aparte de la ubicación y tamaño de las aberturas, especialmente de las ventanas. Además el equipamiento también varía si el ambiente debe contener además una pequeña lavandería, como ocurre en la mayoría de los departamentos y pequeñas viviendas. Y, por supuesto, será totalmente diferente cuando se trate de una cocina comedor.

La forma del ambiente del conjunto del diseño y siempre observando la mayor funcionalidad en cuanto a la ubicación del ambiente en el conjunto, sin descuidar la conveniencia de una independencia total en cuanto al acceso al exterior y su comunicación directa con el resto de la zona de estar. La forma es secundaria, ya que los muebles que se fabrican en serie son útiles en cocinas alargadas —que muchos prefieren— como en las cuadradas y aun redondas. Lo realmente importante es cuidar su ventilación cruzada y una gran luminosidad natural y artificial. No debe olvidarse que en ellas la dueña de casa pasa gran parte del día. Es por ello conveniente ubicar la mesada de trabajo con frente a la ventana, no tan solo para mejor aprovechamiento de la luz natural, sino también para que quien trabaja se comunique visualmente con el exterior, siempre más grato que estar horas mirando una pared, por más azulejos decorados que contenga.

Funcionalidad

La cocina actual, aparte de servir para la preparación de alimentos, cumple las funciones que anteriormente absorbía un cuarto especial denominado despensa. En la actualidad la despensa se justifica únicamente en aquellos casos en que es posible guardar en ella gran cantidad de cosas provenientes de una producción propia, como pueden ser las frutas desecadas, las conservas y mermeladas, etc. Caso contrario, no, porque la extraordinaria funcionalidad de los muebles para guardar que actualmente se fabrican en serie y en todos los tamaños, permite el acopio fácil de alimentos por muchos días.

Conviene recordar además, que actualmente el refrigerador cumple las funciones de despensa para los alimentos perecederos, y que por ello cuanto más grande mejor, porque evita el continuo aprovechamiento de carnes, verduras y lácteos, con las consiguientes pérdidas de tiempo.

De los enseres eléctricos, el refrigerador es sin duda el auxiliar número uno de la dueña de casa y en la cocina debe ocupar un lugar importante. Para su mejor funcionamiento, deberá ubicarse alejado de la zona de cocción, y próximo a la mesada de preparación de los alimentos.

Cualquiera sea la forma que el arquitecto resuelva dar a este cuarto, es conveniente que la dueña de casa lo asesore sobre su manera de trabajar y cómo le gustaría la distribución de los muebles y enseres.

En realidad se nos ocurren tres zonas bien diferenciadas: la primera, destinada a la preparación de las comidas; la segunda a la cocción y la última a la limpieza.

Para la primera es indispensable una mesa o mesada de trabajo, próxima al refrigerador, a la batidora y a las alacenas que contienen los condimentos y los utensilios; la segunda zona, alejada del refrigerador, debe contener la cocina y el horno, ya sea separado o no. Somos partidarios, por razones de comodidad, del horno separado y en altura. Para la higiene la pileta de lavar deberá estar próxima a la zona de fuego y ofrecer comodidad para el jabonado y enjuague, aparte de un escurridor de vajilla, incorporado o no. Son ideales las piletas dobles de acero inoxidable. La máquina para lavar vajilla, si se dispone de ella, deberá ubicarse contigua a la pileta de lavar platos, pero no en su sitio, ya que no la remplaza totalmente.

Esta breve reseña de la funcionalidad de la cocina no pretende sino ayudar a orientarse en lo relativo a los complementos a adquirir.

Hay que tener en cuenta que en lo fundamental las funciones de este cuarto no han variado desde los tiempos de nuestros abuelos, en que se la colocaba en los fondos, lejos de la mirada de los curiosos, porque su aspecto, cuando no estaba recién pintada, no era muy agradable. Sin embargo los alimentos que ahí salían eran exquisitos.

Ahora también los suelen ser. Y esa es la función primera de la cocina. El aspecto exterior, la parte decorativa, es un agregado importantísimo, pero que jamás debe incidir negativamente en la practicidad del conjunto.

Preparar los alimentos, cocinarlos y proceder a la limpieza de los utensillos, es lo que en esta estancia de la casa se realiza. Y aún esta simple función está supeditada al modo de vivir de la familia y a la importancia que a la preparación de manejarse no corrientes se otorgue. Cuando en la preparación de las comidas prevalece un criterio muy actual, que mira más el aspecto puramente dietético de las mismas sin subordinación al refinamiento, la tarea se simplifica y disminuye en la misma proporción la necesidad de incorporar elementos destinados a funciones específicas, que, lógicamente, ocupan espacio y complican las cosas.

Todo este conjunto de practicidad puede concretarse actualmente en una alegre estancia repleta de colores. Cómo lograrlo sin complicaciones es lo que trataremos en una próxima nota.

vivienda y confort

Zona Este

San Martín

Voluntarios del Hospital Regional

SAN MARTIN. — El Cuerpo de Voluntarios del Hospital Regional comenzará la inscripción de mujeres y varones los lunes, jueves y viernes de 17 a 19; martes, miércoles y sábados de 9 a 11, en la sede de Maternidad. Los voluntarios deberán concurrir con documentos de identidad.

Rivadavia

La Comuna emplazó a propietarios

RIVADAVIA. — La Municipalidad de esta ciudad, recordó a los contribuyentes que adeudan desde hace más de dos años los pagos por construcción de pavimento, red cloacal y cañería de agua potable que el plazo para efectuar los pagos correspondientes es de treinta días a partir del 16 de febrero. Caso contrario se actualizarán los cargos correspondientes con el nuevo aforo en vigencia y se deberá abonar los recargos por morosidad correspondientes a la fecha de liquidación.

General Alvear

Problemas en la escuela de agricultura

GENERAL ALVEAR. — Preocupa a padres de alumnos el elevado número de postulantes a bancos en la Escuela de Agricultura de General Alvear, dependiente de la Universidad Nacional de Cuyo. Ello determinó que se llevara a cabo una reunión de la comisión de padres de esa escuela, para considerar el problema y se resolvió cursar una nota a las autoridades de la Universidad para gestionar el mantenimiento de las dos divisiones de cuarto año, creadas en 1975, y para que se disponga la creación de otra división de quinto año para el presente período lectivo, todo ello en mérito al elevado número de alumnos inscriptos como postulantes a ingreso.

Se destacó el crecimiento de esta casa de estudios alvearense y la importancia que reviste para la región por su carácter de escuela técnico agrícola. Los padres pusieron de relieve la necesidad de contar con una mayor capacidad ambiental para el normal y efectivo desarrollo de las clases teórico-prácticas y se puntualizó que la aglomeración de alumnos en aulas demasiado pequeñas, atenta contra toda la planificación y hace peligrar aspectos importantes del aprendizaje didáctico y especialmente disciplinario.

Renovada actividad en SAM

Las autoridades de la Sociedad de Arquitectos de Mendoza, hacen saber a sus asociados que se encuentran abocadas a la organización de la Asamblea Anual ordinaria, para renovación de la comisión directiva, la que se realizara el próximo 10 de abril en lugar y hora que se informara con la correspondiente anticipación.

¡GRACIAS!
Espíritu Santo
POR SIEMPRE AGRADECIDA
A. L. U.
16 3 C 163 16 3

¡GRACIAS!
Espíritu Santo
POR LA GRACIA CONCEDIDA
O. S. F.
16 3 C 24 16 3

¡GRACIAS!
Espíritu Santo
POR LA GRACIA RECIBIDA
Javier
6 3 C 125 16 3

¡GRACIAS!
Espíritu Santo
POR FAVORES RECIBIDOS
Graciela
16 3 C 41 16 3

¡GRACIAS!
Espíritu Santo
POR FAVORES RECIBIDOS
R. H. C.
6 3 C 97 16 3

¡GRACIAS!
Espíritu Santo
POR EL FAVOR CONCEDIDO
M. T. L. de A.
16 3 C 33 16 3

¡GRACIAS!
Espíritu Santo
POR EL FAVOR RECIBIDO
Fernando V.
16 3 C 31 16 2

¡GRACIAS!
Espíritu Santo
POR LOS FAVORES RECIBIDOS
J. E. A. y S. I. R.
16 3 C 42 16 3

Muchas Gracias
Espíritu Santo
POR EL FAVOR RECIBIDO
J. C. R.
16 3 C 09 16 3

SOLICITADA

Los Metalúrgicos hacia un salario real

EL CONGRESO EXTRAORDINARIO DE DELEGADOS DE LA SECCIONAL MENDOZA reunidos en convocatoria por la COMISION DIRECTIVA en el día de la fecha y considerando:

QUE en un total apoyo a la COMISION DIRECTIVA en las tratativas que está llevando a cabo de acuerdo a lo resuelto por el Congreso de Delegados del día 11 de marzo/76 y puesta de manifiesto en publicaciones a través de la prensa local.

Que el salario promedio que actualmente perciben los Compañeros Metalúrgicos de Mendoza no supera los 900.000 pesos moneda nacional distando de encontrarse muy lejos de cubrir las necesidades mínimas del hogar.

Que siendo nuestra obligación aclarar a los Trabajadores Mendocinos y al Pueblo en general el verdadero salario que perciben los Metalúrgicos en Mendoza a los efectos de contrarrestar las versiones distorsionadas y con fines inconfesables.

EL CONGRESO EXTRAORDINARIO DE DELEGADOS DE LA SEC. MENDOZA

RESUELVE:

1) En apoyo de las consideraciones anteriormente expuestas, realizar un PARO DE ACTIVIDADES POR VEINTICUATRO (24) HORAS, a partir de la cero (0) hora del día 16 de marzo/76.
2) Pasar a un cuarto intermedio para el día miércoles 17-3-76 a las dieciocho (18) horas, a los efectos de evaluar la marcha de las tratativas.

MENDOZA, 15 de Marzo de 1976

16 3 F 54296 16 3

CEDRO
•MADERAS MISIONERAS
•PINO PARANA
•TERCIADOS
MACHIMBRES • ZOCALOS
•LAMINADO DECOR
•AGLOMERADO PANELCO
•CHAPAS MIGUET
•TERCIADO LENGA FUEGUINA
GIRO S.A.
VIDELA CASTILLO 289
LAS HERAS - MENDOZA
TEL. 230068

PISOS PLASTICOS
IGGAM
SEKTALON
SCALA
Gutiérrez 472 esq. Chile
Tel. 252537 - Mza.
16 3 F 54168 16 3

Puertas y Ventanas
PORTONES LEVADIZOS
PLACARES
PARASOLES Y MARCOS
PUERTAS PLACA Y DE CHAPA
SAN JUAN 561 — MENDOZA
16 3 F 16 3

parquet
PEDRO BAJDA e HIJOS
ROBLE - VIRARO - FRESNO
ALGARROBO
GUATAMBU
BENAVENTE 4325 — VILLA NUEVA
GUAYMALLEN - TELEFONO 261627

GABI REVESTIMIENTOS
Tiene lo que Ud. necesita en:
PISOS: Cerámicos, goma, alfombras y parquet
AZULEJOS: decorados con modelos propios
REVESTIMIENTOS: Vinílicos, madera, metal y Glasiris
PUERTAS PLAGADIZAS | GRIFERIA ARTESANAL
CIELORRASOS | CORTINAS
Vea exposición en
PATRICIAS MENDOCINAS 915 - T. E. 292087 - MENDOZA

ECONOMICE CONSTRUYENDO UD. MISMO CON ANGULOS RANURADOS
DEXION
y arme lo que necesite: Casillas, Cobertizos Estanterías, Escaleras Estanterías Pesadas, Racks y Mil Ideas más.
Pida Asesoramiento.
Fábrica FLORCALDE S.A.
Distribuidor Zona Cuyo ESCAMET
San Martín 3438 - Cdad. Tel. 25465

CARRETILLAS
PALAS
BALDES
CANASTOS
HORMIGONERAS
MAQUINARIAS Y HERRAMIENTAS para la CONSTRUCCION
Precios especiales a empresas constructoras y revendedores
SOMECA S.A.
SOCIEDAD MENDOCINA DE CALES Y AFINES
URQUIZA 357 TEL. 250158 MENDOZA

ARTESANOS S.R.L.
PEDRO VARGAS 620 - Tel. 291761
(a 40 m. de Av. España y Colón)
EN MADERA TEJIDA: Separadores de ambientes
Cortinas • Puertas plegables • Revestimientos

RTICIPACIONES SOCIALES

CASAMIENTO

TA ESEVERRI GAIN- de ORTIZ MALDONA- CARLOS GARGANTI- MARTA ALVAREZ de RGANTINI, participan este único medio a fa- ares y amigos, el ca- iento de sus hijos Ma- Laura y Roberto Car- e invitan a acompa- los en la ceremonia re- osa que se efectuará en Parroquia de Nuestra ora de los Dolores - anaderos 1643), el Vier- 19 del corriente a las horas.

Ganadora de 6 Oscars 1975 incluyendo la mejor película

MAÑANA Sensacional Estreno

SIMULTANEAMENTE

ROXY • CENTER • PREMIER

La Opinión "Cuando la segunda parte resulta mejor que la primera"

PARAMOUNT PICTURES presenta LA PRODUCCION DE Francis Ford Coppola

El Padrino 2ª PARTE

Technicolor

PROHIBIDA MENORES 18 AÑOS Al Pacino, PARTE II

Robert Duvall Diane Keaton Robert De Niro

Notas sociales

Casamientos

—El 3 de abril, a las 22, en la iglesia San Vicente Ferrer, Godoy Cruz, será consagrado el casamiento de la señorita Ana María Corvalán y el señor José Marcelino Rodríguez. Serán padrinos por los contrayentes la señora María Elena Sánchez de Corvalán y el señor Antonio Salvador Rodríguez. Testigos de esta ceremonia serán la señorita Alicia Rosario Calleja y el señor Alberto Parolín.

—En la Parroquia de San Agustín será bendecido el 20, a las 22, el casamiento de la señorita Gladys Noemí Lombardi Azcurra y el señor Vicente Ernesto Mulet Morales. Serán padrinos por ambos contrayentes la señorita Arminda Rosario Mulet y el señor José Pedro Mulet.

—El 19, a las 12, en la parroquia de San Isidro Labrador será bendecido el casamiento de la señorita Miriam Elida Córdoba y el señor Roberto Omar Cuevas. Serán padrinos el doctor César R. Cuevas y la señorita A. Andrade.

—El 19, a las 21.30, en la Basílica de San Francisco, quedará consagrado el casamiento de la señorita Ana Estela García Aloisio y el licenciado Eduardo Agustín Comellas. Serán padrinos, por la novia, el señor Indalecio García y su señora Ana Aloisio, y por el novio, el señor Mario Comellas y su esposa Carmen Alejandrina Ferrari. Testificarán la ceremonia el señor Aldo Aloisio y su esposa Angela Silioni.

—El 27, a las 22, en la Parroquia de Nuestra Señora del Rosario de Junín, se bendecirá el casamiento de la señorita Alicia Tittarelli Coll con el señor Fernando José Funes Varaschin.

Misas impetratorias

Mañana, a las 19, en la Iglesia de la Compañía de Jesús, el padre Pedro Richards oficiará una misa en honor de San Patricio, patrono de Irlanda, mandada a rezar por la colectividad irlandesa y descendientes residentes en Mendoza.

Reuniones

Con motivo de celebrarse el Día de San Patricio mañana, se hará una reunión a las 21, en el Club Unión de esta ciudad.

Viajeros

—De Buenos Aires, el padre Pedro Richards.

—De Buenos Aires, el doctor Ernesto Corvalán Nanclares y su señora Raquel Guevara Palencia.

—De Punta del Este el señor Norberto Ramírez y su señora Mercedes Font Saravia.

—De Buenos Aires el señor Eduardo Rueda, su señora María Florencia Plate Schott y su hija María Florencia.

Misas y funerales

—Mañana, a las 20.30, en la capilla de las Hermanas de la Sagrada Familia, se rezará una misa por el alma del señor Julián Zabal.

—El 19, en la Basílica de San Francisco, se rezará una misa por el alma del señor José Ares.

Hace concurso el Instituto Nacional de Cinematografía

El Instituto Nacional de Cinematografía, en cumplimiento de disposiciones de la Secretaría de Prensa y Difusión de la Presidencia de la Nación, llamó a concurso de anteproyectos para la producción, en coparticipación de películas de largo metraje sobre temas culturales, artísticos, técnicos, industriales, comerciales que concurran a exaltar esos aspectos de la realidad argentina.

La legislación vigente, que regula la actividad del Instituto Nacional de Cinematografía, establece que la coparticipación se realizará con elencos artísticos, técnicos y terceros, aportando aquél capital y bienes y éstos bienes y servicios personales. El aporte del Instituto no podrá exceder del 70% del presupuesto de producción de cada película.

También la resolución contempla el aspecto social al posibilitar el logro de la plena ocupación en el importante sector de la industria cinematográfica y estimula, simultáneamente la expresión de los grandes valores creadores en ese ámbito de la cultura nacional.

El texto completo de la resolución dictada por el director nacional de Cinematografía, doctor Enrique Ruiz Díaz, es el siguiente:

"Visto el artículo 2º, inciso a) del Decreto-Ley Nº 17.741/68, por el cual se otorga al Instituto Nacional de Cinematografía la función de formular y ejecutar las medidas de fomento tendientes a desarrollar la cinematografía argentina en sus aspectos culturales, artísticos, técnicos, industriales, comerciales y la posibilidad de auspiciar concursos a tales efectos, y considerando:

"Que el Artículo 52 del Decreto-Ley Nº 17.741/68 (modificado por el Artículo 7º del Decreto-Ley Nº 20.170/73) establece que se efectuarán llamados para que los interesados presenten los anteproyectos de producción en coparticipación que concurran a materializar los objetivos antes enunciados.

"Que es prioritario para esta Dirección Nacional el mantenimiento de la plena ocupación de los componentes de la familia cinematográfica, a través de la aplicación de la totalidad de las medidas de fomento que establece la legislación vigente.

"Que el monto de la partida que se destina al sistema de coparticipación será determinado una vez producido el reordenamiento presupuestario pertinente.

Por ello, el director nacional de Cinematografía, resuelve:

"Artículo 1º. — Llámase a concurso de anteproyectos para la producción por el sistema de coparticipación establecido en el Artículo 52 del Decreto-Ley 17.741/68 (modificado por el Artículo 7º del Decreto-Ley Nº 20.170/73), debiendo los interesados presentarse antes del 31 de mayo de 1976, acompañando: a) Libro cinematográfico en seis ejemplares; b) Presupuesto del film a realizar con discriminación de los aportes de capital, bienes y de servicios personales, en los formularios que a tal efecto proveerá el Instituto Nacional de Cinematografía".

Congreso de literatura infantil

Ha informado la filial Mendoza de la Sociedad Argentina de Escritores que entre el 5 y el 9 de abril, se realizará en el Centro Cultural General San Martín de Buenos Aires, el "Primer Congreso Iberoamericano de Literatura Infantil-Juvenil", que organiza el Centro de Asesoramiento y Promoción para la Literatura Infantil-Juvenil, CAPLI.

Este encuentro de creadores, investigadores, trasmisores, difusores y docentes en el campo de esa literatura, que cuenta con el auspicio de organismos internacionales y nacionales, intenta —dice la información de la SADE local—, una imprescindible puesta al día, intercambio y divulgación de la literatura que los niños de Iberoamérica leen y deben leer.

CAPLI atiende las consultas sobre inscripciones en Florida 165, Piso 12, Oficina 1207-1333, Buenos Aires.

Fue entregado el premio español de poesía "Adonais 75"

MADRID, 15 (Especial).— En el Instituto de Cultura Hispánica ha tenido lugar la entrega del premio "Adonais 75" de poesía, —que en su trigésima segunda edición, por primera vez recibió también un trofeo obra del escultor Venancio Blanco—, al ganador del concurso Angel Sánchez Pascual. El acto fue presidido por Rafael Montesinos y Luis Sastre, directores de la colección poética Adonais y la editorial Rialp, respectivamente. Después de la entrega del galardón el poeta premiado leyó una selección de su libro "Ceremonia de la inocencia".

San Luis

"Necesidad de creación del poder empresario"

Resoluciones de una asamblea

SAN LUIS. — Una asamblea de empresarios de San Luis se llevó a cabo en la sede de la Cámara de la Construcción de esta ciudad, con el fin de intercambiar ideas frente al propósito de crear en esta provincia una entidad gremial empresaria "auténticamente representativa y sin ningún tipo de connotaciones políticas partidistas". Se informó que a la reunión concurrió un numeroso grupo de comerciantes y empresarios que luego de más de cuatro horas de deliberaciones coincidieron en la necesidad de crear en San Luis una Unión de Empresarios que nuclee a todas las cámaras existentes y a constituirse.

Se encontraban presentes casi todos los sectores de la actividad empresarial puntana, afirmó un asambleísta. Y agregó que luego de discutirse sobre las gestiones realizadas ante la Cámara de Comercio e Industria se notó con evidencia dos posturas. Por una parte, una mayoría abrumadora consideraba que las tratativas con la misma debían dejarse sin efecto en razón de que la misma ha caído en "la ley de hierro de la oligarquía", al decir de uno de los más activos participantes, toda vez que los directivos de la Cámara se han perpetuado en la conducción y —según se dijo— "han sido vanos los intentos de desplazarlos". Por ello, se instó a terminar con el tema y "salir del círculo del fracaso y proyectarse en una tercera dimensión", es decir que la discusión debía dejar de ser anecdótica y llevársela al plano de las efectividades conducientes y determinar si ha llegado el momento en San Luis de crear una entidad gremial empresaria que nuclee a todas las cámaras representativas de los distintos sectores empresariales. Ante la propuesta concreta se desvaneció la postura de quienes consideraban que debían agotarse las instancias ante la Cámara de Comercio, se convino, por unanimidad que quedaban en libertad de acción quienes consideraban que debían continuar con las tratativas con la Cámara de Comercio, es decir la reforma de los estatutos, la auténtica representatividad gremial empresarial y la prescindencia política.

En definitiva en la asamblea surgió un espíritu de participación y solidaridad empresarial, coincidiéndose en la imperiosa necesidad de organizar el "poder empresario" que por su importancia está llamado a ocupar el lugar que le corresponde en el manejo de la cosa pública". Se nombró una comisión provisoria para que le dé forma final a los estatutos — que también se aprobaron por unanimidad— y los ponga a consideración de las distintas cámaras y entidades representativas del quehacer empresarial de San Luis, debiéndose tratar en la sesión del jueves próximo, a las 21, en la sede de la Cámara de la Construcción, sita en Colón 561.

Convocarían a comicios el 12 de diciembre

SAN LUIS. — Para el 12 de diciembre de 1976 —según lo anunció el Poder Ejecutivo Provincial— convocará a elecciones de gobernador, diputados provinciales y representantes municipales. Esta decisión del Ejecutivo Provincial estaría en acorde a la convocatoria del Poder Ejecutivo Nacional para la elección de las autoridades nacionales a fin de que se realicen el mismo día, "teniendo en cuenta las ventajas que resultan al realizarse simultáneamente los comicios nacionales y provinciales".

Mensaje de cuaresma del obispo Juan Laise

SAN LUIS. — El obispo de San Luis, monseñor Juan Rodolfo Laise, destacó (la iglesia que como todos los años, en la cuaresma, en íntima unión con el espíritu de caridad que debe animar a la misma, recordamos al pueblo fiel de San Luis, que el día de la Anunciación de la Virgen, se lleva a cabo la jornada del sacrificio voluntario".

Luego expresó que "si bien es cierto que las circunstancias económicas apremiantes que vive nuestro país con las consecuencias que afectan, sobre todo, a los hogares de escasos recursos para afrontar las elementales necesidades de la familia, también este año hacemos un llamado a la solidaridad con los que en el mundo sufren hambre e, incluso, mueren por este motivo". En otro pasaje, dice monseñor Laise "Rogamos a los señores curas párrocos y directores de colegios crean conciencia a sus feligreses y alumnos en la necesidad de vivir y expresar de un modo concreto, el amor al prójimo necesitado. Para este fin, la AMAC de la ciudad de San Luis organizará la colecta el 25 de marzo". Y agrega "asimismo se solicita a los párrocos y directores de colegios realicen colectas ese día. El importe se enviará al obispado para ser remitido a la comisión directiva del orden nacional".

Escuelas

SAN LUIS. — Trabajos de construcción de nuevos edificios escolares, reparaciones, remodelaciones y ampliación de los existentes, darán comienzo en los próximos días.

Según un informe del Consejo de Educación de la Provincia, y de la dirección general de Arquitectura, hasta el mes pasado se habían reparado, ampliado, remodelado o construido a nuevo, alrededor de 80 locales de escuelas primarias, en su mayoría del interior de la provincia.

Se anunció que a partir de este año se instrumentó un plan de erradicación de la escuela rancho que ha permitido dar ámbito a decenas de escuelas primarias rurales que hasta entonces funcionaban en derruidas edificaciones, ranchos de quinchas y taperas de paja y barro.

Jornadas regionales de vivienda y desarrollo

MERLO (San Luis). — Con la participación de delegaciones de San Juan, Mendoza y San Luis, finalizaron en esta villa veraniega las Segundas Jornadas Regionales de Vivienda y Desarrollo de Centro y Cuyo.

Las deliberaciones se prolongaron durante dos días — realizadas en la sede municipal— y a su finalización se dieron a conocer sus conclusiones.

Entre ellas podemos citar la ratificación en todos sus términos de las actas sectoriales y generales de las primeras jornadas regionales de vivienda y desarrollo urbano Centro y Cuyo, realizadas en San Juan. Se resaltó que existe plena coincidencia con los lineamientos generales expuestos en las jornadas regionales realizadas en otros puntos del país.

En otros puntos solicitan a la Secretaría de Vivienda y Urbanismo de la Nación, su definición en los problemas planteados y la instrumentación legal inmediata de las normas necesarias que rijan el accionar de los institutos de vivienda, en concordancia a dichos lineamientos.

Los principales temas tratados —cuya solución requiere forma inmediata— se concretan en la mayor descentralización operativa en la relación S.E.V.U. - Institutos de Vivienda, con más amplio poder de decisión de los institutos, para agilitar el accionar de los mismos. Requieren el pago de certificados de obras y mayores costos por anticipos trimestrales, de los fondos provenientes del TGN y FONAVI y en base a su programación anual. Otro punto reclama mayor intervención de los institutos de vivienda en la legislación sobre uso del suelo y desarrollo urbano, tanto en el orden provincial como regional, implementando a su vez la ley nacional del uso del suelo.

También piden amplia libertad y flexibilidad de decisión en los sistemas de contratación y ejecución, como así también en encarar obras en pequeña escala (obras por administración, ayuda mutua, vivienda rural, terrenos y techo propio, etc.).

Por último, emitieron un mensaje para las provincias, requiriendo instrumentar un equipo técnico-profesional permanente que funcione dentro de las áreas de los institutos, para lograr una efectiva distribución y utilización de los fondos destinados a vivienda.

Movimiento Popular

SAN LUIS. — El centro de Acción Política y Social del Movimiento Popular Provincial, se reunió en sesión de trabajo en el barrio Jardín del Aeropuerto. Participaron autoridades, dirigentes y afiliados al M.P.P. Se informó en el transcurso de la reunión que la Secretaría de Acción Social, distribuyó en los barrios La Merced y Francia, medicamentos, ropas y útiles escolares a los hogares de menores recursos. Asimismo se planificó la parte económica del Centro y se resolvió crear la biblioteca del M.P.P. la que funcionará en la sede central, a los efectos de proveer libros de texto, secundarios y primarios a los afiliados de menores recursos. También se les abastecerá de los demás elementos escolares indispensables. Resolvió el Centro programar un campeonato de fútbol entre los distintos barrios de la ciudad, el que dará comienzo en el próximo mes.

Taller de una planta

LA TOMA (San Luis). — Se anunció que en los próximos días quedará habilitado el taller de la Planta Regional de Concentración de Minerales de Tupungato instalado en esta localidad. Se considera pieza vital y decisiva en las operaciones de desarme, revisión, reparación y armado de las gigantescas maquinarias que se instalarán en el establecimiento para su inmediata puesta en marcha por el gobierno provincial.

Para Boutiques

Prendas exclusivas de categoría en punto. Colección Otoño-Invierno. Atención de 8 a 22 horas en: Juan José Paso 927, Dorrego, Guaymallén. Teléf. 293336 - Unico día.

16|3,C|201|16|3

CURSO DE PARAPSICOLOGIA

AHORA UD. PODRA:

Controlar su insomnio - Dejar de comer en exceso - Dejar de fumar - Desarrollar su memoria - Desarrollar sus capacidades parapsicológicas. - Se entrega material didáctico y certificado de asistencia. - Cámara de Comercio, días viernes 19, sábado 20 y domingo 21 de marzo de 1976. Conferencia de presentación: jueves 18, a las 11 horas. Cámara de Comercio. Informes e inscripción: MITRE 710 - Teléfono 22140

16|3|F|54193|18|3|A

16|3|F|54183|16|3

RESPONDIENDO AL EXITO!!

COMPAÑIA ARGENTINA DE COMEDIAS

GUILLERMO BREDESTON — NORA CARPEÑA — SILVINA RADA

LA VOZ DE LA TORTOLA

ESPECTACULO APTO PARA TODA LA FAMILIA

VIERNES 22 hs. SABADO 21 y 23 hs DOMINGO 18 y 21 hs.

TEATRO AVENIDA

CINES Y TEATROS

CENTRO

AVENIDA - Hoy de 14.30 a 24: "LOS CABALLOS DE VALDES" y "LOS HIJOS DE LA COSA NOSTRA".

AMERICA - Hoy Cont. de 14 a 24 hs. "DOS MISIONEROS REBELDES" y "LO IMPORTANTE ES VENCER".

CENTER. - Hoy 14 a 24 hs.: "UNA VEZ NO BASTA" y "AMIGOS".

CINEMA - Hoy 14 a 24 hs.: "EL NIÑO DE ORO" y "MI ADORADO BENJI".

CONDOR - Hoy de 14.30 a 24 hs.: "ESCENAS DE LA VIDA CONYUGAL" y "VARIEDADES"

CITY - Hoy Cont. de 14.30 a 24 hs. "CAMELOT" y "ESPERA LA OSCURIDAD".

LUXOR - Hoy Cont. de 14 a 24 hs. "CADENAS DE ODIO" y "WINCHESTER PARA UNA MASACRE".

LAVALLE - Hoy de 14|30 a 24 hs.: JAMES TONT, OPERACION D.U.E." y "TRINITY, EL CORSARIO NEGRO".

OPERA - Hoy de 14.15 a 24 hs.: "EL RETORNO DEL DRAGON" y "CINCO LOCOS EN LA GUERRA".

PREMIER - Hoy Cont. de 14 a 24 hs. "ENTRE DOS DESTINOS" y "DESCALZOS Y EN EL PARQUE".

ROXY - Hoy Cont. de 14 a 24 hs. "EL JUGADOR" y "COMO PLAGA DE LANGOSTA".

REX - Cont. de 14 a 24 hs. "LO BUENO, LO MALO Y LO FEO" y "UNA FAMILIA DEL OTRO MUNDO".

SELECTRO - Hoy 21 hs.: "LA FUGA INCREIBLE" y "EL PERSEGUIDOR IMPLACABLE".

AUTOCINE BROADWAY - Hoy 21.30 hs. "TEXAS A TRAVES DEL RIO" y "LA BANDA DE LOS PERROS ASALTANTES"

EL CERRO Cine Auto El Challao - Hoy 21.30 hs. "GOLPE BAJO" y "LA TARANTULA DEL VIENTRE NEGRO".

GODOY CRUZ

CEC - Hoy 21.30 hs. - "La carrera del siglo" y dibujos animados.

PLAZA - Hoy 21.30 hs. "Factor Neptuno" y "Los hijos del torbellino".

SPORTSMAN - Hoy 21.30 hs. - "Cinco locos de fiesta" y "Los cuatro del Ave María".

MAIPU

ARGENTINO - Hoy 21.30 hs. - "Los monstruos" y "Por orden del padrino".

IMPERIAL - Hoy 21.30 hs. - "Al Capone el diabólico" y "Operación matar".

PALMIRA

COLON - Hoy 21.30 hs. - "La marca del ciego" y "La batalla del planeta de los simios".

SAN MARTIN

CERVANTES - Hoy 21.30 hs. - "Bullit" y "Un Colt en manos del diablo".

MAYO - Hoy 21.30 hs. "La ira divina" - "Ahora mi nombre es Nadie" y "El osito Panda".

MONUMENTAL - Hoy 21.30 hs. - "Un disparo en la sombra" y "Lo llamaban el sargento azul".

RIVADAVIA

DUCAL - Hoy 21.30 hs. - "El hombre que fue su propio fantasma" y "La orden".

SAN RAFAEL

IDEAL - Hoy cont. de 14 a 24 hs. "Sérpico". "Pasión por el peligro".

San Juan

Ofrece hoy una conferencia Abelardo Arias

SAN JUAN. — Llegó ayer a esta ciudad el escritor Abelardo Arias, quien ofrecerá conferencia sobre "Las artes de Venecia", como parte del ciclo sobre "Arte y religión de Italia" ofrecido en Mendoza en oportunidad de la semana italiana.

La disertación de Arias tendrá lugar hoy, a las 20.30, en el Club Sirio Libanés, y será ilustrada con diapositivas. Contará con la coordinación artística del pintor Anteo Silvio Savi, autor de esas imágenes.

Abelardo Arias nació en San Rafael, Mendoza y se cuenta entre los escritores calificados del país, ha publicado alrededor de 18 libros, entre los que se cuentan "Polvo y Espanto", "Alamos talados", "Límite de clase" y "Ubicación de la escultura argentina en el siglo 20". Entre los numerosos premios que se le adjudicaron por su obra pueden mencionarse el primer premio nacional de literatura 1969/72; premio nacional de novela, Santa Fe 1966/70; premio municipal de prosa de Buenos Aires; primer premio de Literatura de Mendoza y premio de la Comisión Nacional de Cultura, etc. Su labor ha sido destacada, asimismo, con diversas invitaciones por instituciones oficiales y privadas de Europa. También fue condecorado por el gobierno de Italia con la medalla cultural de plata (1964) y la orden del mérito en el grado de caballero oficial (1939).

La conferencia por dictarse en San Juan cuenta con el auspicio de líneas aéreas italianas y del ente nacional italiano para el turismo (ENIT).

Intercambio comercial con Chile se fomenta

SAN JUAN. — Con la finalidad de implementar un plan de intercambio comercial con Chile, se reunirán los días 26, 27 y 28 del corriente, una mesa de trabajo integrada por productores, comerciantes e industriales chilenos y sanjuaninos. Proseguirán así tratativas iniciadas en la feria de Peñuelas, Coquimbo, recientemente.

La iniciativa, que auspicia la Federación Económica de San Juan tiende a concretar ofrecimientos mutuos de intercambio. La zona vecina del país trasandino ofrece ácido sulfúrico, maderas, cobre, ónix, piedras preciosas, gas, conservas de productos del mar, pisco, licores, bacalao y aceite de bacalao. San Juan puede enviar hacia Coquimbo, para consumo en Chile o para la reexportación desde su puerto, máquinas e implementos agrícolas, jugos de uvas y frutas, mosto concentrado, embutidos, productos lácteos envasados, cueros salados, aceite de oliva, frutas desecadas, hortalizas envasadas y diversos productos de la minería.

Al anunciar estas reuniones, el presidente de la Federación Económica, Alberto Schiavi, señaló que el intercambio debe realizarse en base a tratativas en el sector privado. Más tarde, agregó, se encarará el problema a nivel oficial mediante el estímulo que deben contar las exportaciones y las importaciones cuando se trata de insumos esenciales para el desarrollo de la industria y la producción.

AVISOS CLASIFICADOS

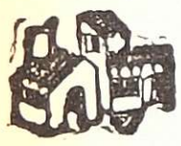

Compra y Venta de Propiedades

A PROPIETARIOS que deseen vender su propiedad. Provivienda asegura venta rápida y ventajosa. Solicite tasador sin compromiso. Perú 1214. T. 218277, 255813, 258054. 15|3|C|581|17|3

A PROPIETARIO compramos casas, departamentos, lotes, fincas. Godoy & Pelaia. Máxima seriedad inmobiliaria. Gutiérrez 585. T. 258543 - 251597. 13|2|F|44635|Pte.

A COMPRO al contado casa o lote. San Martín Sur 1107, G. Cruz. Teléfono 225842. 4|3|F|51476|30|3

A PROPIETARIO compro urgente hoy mismo, antisísmica Ciudad, Dorrego, G. Cruz. Excelente contado. Total hasta $ 370.000.000, consulte sin compromiso Teléfono 244790. 13|3|F|53735|16|3

A MTS. J. A. Calle, por Rodríguez 2934, Cdad., casa 3 dorm. Lcomedor, cocina, baño, hab. de estar, garaje, un departamento atrás completo, entrada individual, todo antisísmico, entrego desocupado, terreno 350 m2. Total $ 220.000.000 m/n. Tratar: San Martín 2040, Ciudad. 16|3|C|87|16|3

A METROS ciudad, en Las Heras, regia casita, mán. 70.000.000, Saavedra 396, San José 16|3|F|15657|16|3

A INTERESADO vendo cómoda casa de dos plantas en pleno centro, (3) dorm., dos baños, etc. T. 216796. Chacabuco 132, P. Piso A. Mendoza. 16|3|C|32|16|3

A. B/EJTO. de los Andes, 2 dormitorios y dependencias, pesos 2.700.000. Puebla. T. 244043. 16|3,C|55|16|3

AL CONTADO vendo departamento chiche, en Barrio Cano. - ($ 800.000). T. 216796. Chacabuco 132, P. Piso A. Mendoza. 16|3|C|32|16|3

A PROPIETARIO compro casa o departamento, urgente. Francisco José Sapunar, San Lorenzo 315. Tel. 290457. 16|3|F|54204|19|3

A PROPIETARIO compro casa o departamento, Lavalle 18 - Teléfono 253115. 16|3,C|210|16|3

A PROPIETARIO compro apurado casa o departamento cualquier construcción y estado. - Acepto con deuda 255156. Señor Mahona. 16|3|C|226|16|3

A PROPIETARIO compro departamento o casa 2-3 dormitorios. Buen estado. Teléfono 230067. 16|3|C|222|16|3

A $ 150.000.000 con facilidades, vendo Acomar Propiedades, linda casa 3 dormitorios, garaje y dependencias en Villa Nueva, Martínez de Rosas 1780. Ciudad. 16|3|C|186|16|3

A $ 100.000.000 y $ 200.000.000 dispongo para comprar casa en ciudad o alrededores. Teléf. 218312. Sra. de Martínez. 16|3|C|186|16|3

ANTISISMICA 6ta. Sección una planta zi residencial, inmejorable ubicación metros Boulogne Sur Mer. Teléfono, 3 dormitorios, pisos parquet, 3 baños, t servicios patio terraza, d comodidades. - Total contado $ 4.500.000. - Navarro. 251410. 16|3|T|03285|16|3

ANTISISMICA, 6ª Sec., liv. comedor, 3 dormitorios, depend., garage y patio. T. $ 350.000.000, 50 % contado y 4 trimestres. F. J. Sapunar. San Lorenzo 315. T. 290457. 16|3|F|54211|16|3

ANTISISMICA, Las Heras, calle San Martín, de buena calidad, p baja, amplia, apta dos familias o familia numerosa, 4 dormit. y demás, garage y patio, 2 cocinas. T. $ 4.000.000 con fac. F. J. Sapunar. San Lorenzo 315. Teléf. 290457. 16|3|F|54209|16|3

ANTISISMICA calle San Juan, ciudad, cerca Barraquero, corte antiguo, en buenas condiciones, liv. comedor, dependencias, garage. T. $ 280.000.000. Vendo o permuto por dep. dos dormit. F. J. Sapunar. San Lorenzo 315. Teléf. 290457. 16|3,F|54210|16|3

ANTISISMICA ciudad, 3 dormitorios, consultorio, escritorio, dependencias servicio, cochera. $ 250.000.000. Lavalle 18. Telef 253115. 16|3|C|210|16|3

APROPIADO para industria, depósito, Acomar Propiedades vende casa antisísmica con galpones, teléfono. Recibe casa, Martínez de Rosas 1780. Ciudad. 16|3|C|186|16|3

ANTISISMICA 2 dormitorios, dependencias. Anticipo 90.000.000, saldo 18 meses. - José Federico Moreno 1575. 16|3|F|54247|17|3

ANTISISMICA 3 dormitorios, dependencias. Anticipo 90.000.000, saldo convenir. - José Federico Moreno 1575. 16|3|F|54245|17|3

APURADO vende Acomar propiedades; hermosa casa en Dorrego, cochera, jardín, todos los servicios. Contado y facilidades. Martínez de Rosas 1780. Ciudad. 16|3|C|186|16|3

ANTISISMICA, planta baja 2 dormitorios, dependencias, jardines, Ossola vende. 291304. 16|3|C|266|16|3

AL FIN casa finísimas lujosas terminaciones, vendemos en Parrales Bombal. 291304. 16|3|C|266|16|3

AL CONTADO compro lote, casa, finca, buena ubicación, inversión de capital. Tel. 227002. 16|3|F|51710|16|3

ATENCION: vendo varias casas, fincas, lotes. Lamadrid 336, Mza. 243820. Méndez. 16|3|C|242|16|3

ANTISISMICA: Barrio Trapiche, estrenar, 3 dormitorios, cochera, 2 coches, jardín, fondo. Contado $ 230.000.000. Facilidades. Moreno Viviendas. Tel. 225842. 16|3|F|51729|17|3

ANTISISMICA a metros Hospital Español, de categoría, pisos mármol, 3 dormitorios, habitación servicio, total 380.000.000, saldo 12 meses. Moreno Viviendas. Tel. 225842. 16|3|F|51727|17|3

AL CONTADO compro lote. Teléf. 227002. 16|3|F|51712|16|3

BARRIO Judicial, hermosa casita 1 planta, liv. comedor, 3 dormitorios, entrada de vehículos, hermoso patio. Mengoni. Colón 428. Tel. 246295. 16|3,F|54293|16|3

COMPRO y vendo lotes, casas, departamentos, negocios. Benturino. Colón 669. 246927. Lugones. 15|3,F|54052|20|3

COMPRO céntrico o cerca S. Martín (G. Cruz), departamento construyéndose, salón negocio, oficinas y cocheras. Droguería Bermejo, S. Martín 1089, G. Cruz. Tel. 223172. 2|3|F|48676|21|3

COMPRO casa antigua, p|depósito o galpón y terreno cerca calles S. Martín o Belgrano (G. Cruz). Droguería Bermejo, S. Martín 1089, G. Cruz, T. 223172. 2|3|F|48677|21|3

COMPRO casita antisísmica, uno o dos dormitorios, dependencias y garaje, 60 ó 70 m2. cubiertos, pavimento, radio ciudad o Godoy Cruz. Pago contado. M. Labanca, Mart. Público. - Cnel Plaza 763, Mendoza. 14|3,C|705|16|3

COMPRO casa adobe, buen estado, cerca vías FF. CC., ciudad, para escritorios - 292078. 15|3,C|817|19|3

CASA vendo, todas comodidades, contado y facilidades. Ver y tratar: Carlos Moyano 1270. Pedro Molina. 16|3|C|968|16|3

CAMPO 100 Has. San Jorge, La Dormida. Tierras fabulosas. Acepto coche o lote. T. 247906. 16|3,F|54162|17|3

COMPRO contado, lote o casa vieja, cerca Plazoleta Barraquero. T. 247906. 16|3|F|34164|17|3

CAMBIO Dpto. frente céntrica plaza, 2 dor., dep. servicio, etc., por casa, dif. conv. Ponce. 25 de Mayo 975. 16|3|F|54166|16|3

COMPRAMOS lote barrios, Suárez, Trapiche, Santa Angela, Callse, Puntilla. T. 221252. 16|3|C|106|16|3

COMPRO casa en ciudad o alrededores, dispongo $ 300.000, saldo convenir. Tel. 251385. 16|3,C|172|17|3

CASA antigua, ideal para depósito, vendo como terreno, todos servicios, superficie 520 metros, sobre calle Montecaseros. Tratar: José Federico Moreno 2316. Tel. 248751. 16|3,C|138|16|3

COMPRO casa Gutiérrez o Maipú, dos dormitorios, hasta $ 750.000. Tel. 245272. 16|3|C|191|16|3

CASA sobre San Martín, Godoy Cruz, cerca Hospital Español, 420 m. Oportunidad inversores, vendo valor terreno. Marziali. San Martín 1640. Godoy Cruz. Teléf. 245373. 16|3|C|140|16|3

CASA ciudad, sobre F. M. Esquiú, 2 dormitorios, cocina comedor, galería, lugar garage, todos los servicios, teléfono. Contado pesos 35.000.000, saldo convenir. Chile 1819. Ciudad. 16|3|C|148|16|3

COMPRO casa, muy buen contado. Patricias Mendocinas 1427. Tel. 253853. 16|3,F|54230|16|3

CASA en Godoy Cruz, 3 dormitorios y demás dependencias, todos los servicios. $ 90.000.000 y facilidades. Nigito Propiedades. Colón 829. Godoy Cruz. 16|3|F|51723|16|3

COMPRO casa antisísmica o mixta, 2 o tres dormitorios y dependencias, garaje o entrada de vehículo. San Martín Sur 80. Godoy Cruz 221087. 16|3,F|51708|16|3

COMPRO antisísmica de categoría, terminada o en construcción, mínimo tres dormitorios, dependencias de servicios, cochera grande o doble, jardines, fondo, zona Godoy Cruz, Puntilla o Chacras de Coria. San Martín Sur 80. Godoy Cruz. 221087. 16|3,F|51707|16|3

COMPRO departamento zona céntrica, tres dormitorios o dos dormitorios y dependencias de servicios, planta baja o máximo 4º piso. San Martín Sur 80. Godoy Cruz. 221087. 16|3|F|51706|16|3

CASA amplia, Barrio Bancario, 3 dormitorios y demás dependencias. $ 190.000.000 y facilidades. Nigito Propiedades. Colón 829. Godoy Cruz. 16|3,F|51724|16|3

DEPARTAMENTO compro 2 ó 3 dormitorios, céntrico, pago casi contado - 292078. 15|3,C|817|17|3

DEPARTAMENTO frontal desocupado, listo para habitar, ciudad. Living comedor y cocina, comedor amplios, escritorio, 3 dormitorios, dependencias, servicios $ 280.000.000. Lavalle 18. Teléfono 253115. 16|3,C|210|16|3

DEPARTAMENTO en Godoy Cruz, 3 dormitorios, living, todo servicio, antisísmico. Contado. Facilidades. Desocupado. Tratar: José F. Moreno 2316. Tel. 248751. 16|3|C|138|16|3

DEPARTAMENTOS categoría estrenar 2 ó 3 dorm., 2 baños. Desde $ 380.000.000. Llaves. Canizo Puebla - Teléfono 247949. 16|3|F|54201|16|3

DEPARTAMENTOS Barrios: Cano y Laprida. Vendo. Funes, Teléfono 216988. 16|3,C|230|16|3

DEPARTAMENTO céntrico, liv. comedor, 3 dormitorios, dependencias, permuto por casa bien ubicada. Valor $ 450.000.000. F. J. Sapunar. Lan Lorenzo 315. Tel. 290457. 16|3,F|54212|16|3

DEPARTAMENTOS céntricos de gran categoría a estrenar, 2 y 3 dormitorios, dependencias de servicio. Parte contado, saldo 3 semestres. Inf.: Mengoni. Colón 428. Tel. 246295. 16|3,F|54292|16|3

EN GODOY Cruz dispongo de casa para permutar por otra en 6ª Sección, puede ser mixta, pago diferencia. Acomar Propiedades. Martínez de Rosas 1780. Ciudad. 16|3,C|186|16|3

FINCA 10 hectáreas, casa, tractor, derecho agua, luz, agua corriente, ruta asfaltada. 250.000.000. Anticipo 50 %. José Federico Moreno 1575. 16|3,F|54255|17|3

FINCA c|Lavalle, 9 Has., cultivadas, chacra, 1 Ha. parral nuevo, semisurgente, casa, herramientas, animales, derecho agua, vendo o permuto por casa. Chile 1819. Ciudad. 16|3|C|148|16|3

FINQUITAS, 3 vendo, 4-3-2 Has. Lavalle, Corralitos, La Primavera, facilidades. Minni - Bandera de los Andes 2829. 16|3,F|54287|16|3

FINCA 7 hectáreas, parral, casa, Las Heras. Vendo. Salta 1743. 16|3,C|198|16|3

FINCA, 7 viña Maibeck, sobre ruta 40 Perdriel, Luján, vendo. Salta 1743. 16|3,C|198|16|3

GODOY Cruz, próxima plaza, esquina para negocio y vivienda, teléfono, servicios, mixta. Total 130.000.000 contado. 251217-243093. 16|3|C|167|16|3

GARAJE céntrico vendo. Teléfono 240282. 16|3,C|67|18|3

LOTES 5ª sección, 1.000 m2.; 380 millones, otro esquina 120 millones. Propietario 293099. 14|3,C|760|20|3

LOTE compro lugar sin pretensiones p|contado. Teléf. 242917. 15|3,C|776|19|3

LOTE, Barrio Suárez, calle Montes de Oca. Pavimento, transfiero boleto urgente

Gran Oportunidad

Una finca en El Divisadero - Chapanay - San Martín, Mza. Superficie total 108 Has. Todo su perímetro alambrado con postes de algarrobo y 4 hilos.

10 HAS. DESMONTADO Y NIVELADO

2½ Has. de parral, con poste de hormigón tipo Cimalco, 2½ Has. de espaldero, con poste de algarrobo, 5 Has. de chacras, 1 pozo semisurgente, perforación de 10 pulgadas, con bomba de profundidad de 8 pulgadas, con motor eléctrico, tablero completo, rendimiento 260.000 litros por hora; 2.000 álamos de un año, 250 frutales de distinta variedad de 1 año, casa, galpón, corrales, chiqueros. Sin máquinas, ni herramientas, ni animales. Total $ 3.500.000. Con la mitad al contado, saldo a un año. - Tratar: Calle Las Heras 1176 - San José - Gllén. Mendoza.

12|3|F|53540|16|3

ORO

Compramos Mejor Precio
A PARTICULARES Y COMERCIANTES
GALERIA TONSA - LOCAL A-14
10|11|F|25526|Pte.

CUERO

Chaquetas, gabanes, tapados de napa, gamuza, gamulanes para ambos sexos. Boulogne Sur Mer 1677. Inclus. sabado todo el día. TELEFONO 230377
5|3|C|621|29|3

TACHOS

DE COSECHA
$ 800 c/u.
Bandera de los Andes 2119
5|3|C|969|24|3

TACHOS

DE COSECHA
— VENDO —
PRIMER USO
OZAMIS 361 — MAIPU
16|3|C|80|16|3

TRACTOR A ORUGA - FIAT A D.

O SIMILAR - COMPRAMOS URGENTE
TELEFONO 245208 — DON BOSCO 275 — CIUDAD
15|3|F|53998|16|3

HIERRO

DE CONSTRUCCION Nº 4,2 AL 25
TENEMOS CEMENTO PORTLAND
CORRALON AVENIDA
San Martín 145 — Las Heras — Teléfono 216980
11|3|C|642|17|3

Librería GOMEZ AMAYA

BUENOS AIRES 154
(casi esquina Rioja)
Compra y venta textos Primarios y Secundarios. Cambio 2x1
11|3|F|53418|20|3

SEA:
MECANICO DE MOTOS
en dos meses sin salir de su casa. Solicitar informes por carta a Poste Restante Nº 10.273.609 o adquirir el curso en Repuestos Motos. Luis Angel Santini, Matienzo y Costanera (P. Molina).
15|3|C|362|17|3

REPUESTOS TRACTORES FIAT

BANDERA DE LOS ANDES 1022 esq. NECOCHEA
SAN JOSE - GLLEN. - MENDOZA
16|3|C|75|16|3

Antonio Biondolillo E HIJOS S.A.I.C.A.

—Cosecha 1976—

En cumplimiento al Art. 107 Ley 20744 (Contrato de Trabajo), cita al personal temporario de cosecha de uva y elaboración a presentarse dentro de las próximas 48 horas en nuestro establecimiento de calle Franklin Villanueva s|n., Lunlunta, Maipú, munido de su documento de identidad. Caso contrario la no presentación en término será considerada renuncia espontánea a la relación laboral.

UNICO AVISO

16|3|F|54187|16|3

VENDO

FINCA 12 Has., 4 de parrales y 4 espaldero c|cosecha, tractor nuevo, herram., casa, electrif., pozo, etc. Recibo casa. Fac. DEPARTAMENTO a estrenar en Ciudad, 3 dorm. y dep. LOTE en Luzuriaga.

COMPRO
CASA VIEJA, valor terreno.

ALQUILAR
NECESITO una casa de 3 dormitorios y un departamento. España 1224, 1º P. "A" Ciud.
16|3|F|54179|17|3

Daniel Romera

— COSECHA 1976 —

UNICO AVISO. — Se cita a los cosechadores temporarios de su finca de calle El Carmen s|n. de Costa de Araujo, Lavalle, presentarse en el plazo de 48 horas munido de documentos de identidad. Caso contrario se considerará abandono espontáneo de relación laboral. (Art. 107 - Ley 20.744|74).

16|3|F|54217|16|3

Urgente! Hermosa Oportunidad

Regia casa antisísmica; 2 dormitorios; gran salón comedor; cocina; comedor de diario; 2 baños; teléfono. $ 3.500.000, 50% contado, resto a convenir. Escucho ofertas. Ubicación sobre calle Bernardo Ortiz en Barrio Parque. Tratar en: Paso de los Andes 1554, G. Cruz.

16|3|F|54200|20|3|A

ROBERTO DIAZ TORRALBA

UNICO AVISO

En cumplimiento de las disposiciones del Art. 107 de la Ley 20.744|74, cita al personal temporario de cosecha de uva para que en las próximas 48 horas se presente munido de documentos personales en su oficina de Ruta 7 - San Roque - Maipú. Caso contrario se considerará espontánea renuncia a la relación laboral.

16|3|F|54196|16|3

JULIO A. BERTONA

COSECHA 1976

En cumplimiento al Art. 107 Ley 20744|74 (Contrato de Trabajo), cita al personal temporario de cosecha de uva a presentarse dentro de las próximas 48 horas en calle Correas s|n., Medrano, Junín, munido de documento de identidad. Caso contrario la no presentación en término será considerada renuncia espontánea a la relación laboral.

— UNICO AVISO —

16|3|F|54189|16|3

RESERO S.A.

COMUNICA

A su distinguida clientela que ha empezado la elaboración de uvas de la presente vendimia, atendiendo en sus oficinas en horario comercial:

SE ANTICIPA DINERO para COSECHA y ACARREO

25 DE MAYO 43 - SAN RAFAEL

11|3|F|53330|17|3|A

Detective Privado

BUSCA EMPRESA LOCAL

Indispensable persona con experiencia. Se preferirá con actuación en la Dirección de Investigaciones. - Escribir a POSTE RESTANTE D - 6. DIARIO "LOS ANDES".

15|3|C|823|16|3

COMPRO MUEBLES

Art. DEL HOGAR y VARIOS
ANTICIPAMOS DINERO PARA PROXIMO
REMATE SABADO A LAS 8.30 HORAS
"BENTURINO" - Av. Colón 669 - Mendoza
Teléfonos: 248730 - 244335

15|3|F|54009|18|3

COMPRO UVAS Y VINO

DE TODO TIPO
Precios y Financiación no s... perados. Elaboramos a maq... la, Mosto Sufitado y Vino... Zona Este y Centro. Atenci... 9 a 13 y 16 a 20 hs. Sábad... 9 a 13 hs. Montevideo 491 M...

15|3|C|942|17|

¿ORO?

¡Pagamos precio Internacional! Suba 2 pisos.
Garibaldi 118, Piso 2, Local 2.
— MENDOZA —

11|3|C|614|17|3

LANCHA DE PESCA

Casco Bordiga 3,70 x 1,60, motor Dorado 10½ H.P., trailer tubular. Todo 0 Km. Total $ 200.000 contado.
Leonidas Aguirre 238 — Teléfono 257172 — Mendoza

16|3|F|54182|16|3

ZAPATA VITIVINICOLA S.C.A.

UNICO AVISO Dando cumplimiento al Art. 107 de la Le... 20.744|74, cita a personal temporario d... cosecha de uvas dentro de 48 horas, en su finca de Panquehua... La no presentación en término será considerada como renuncia... la relación laboral.

16|3|C|86|16|

BODEGAS Y VIÑEDOS E. E. MIGNANI e Hijos

UNICO AVISO

Citase al personal temporario de cosecha de uva en las próximas 48 horas, se presente munido de documento de identidad en Montecaseros, San Martín, Mendoza. Caso contrario se considerará espontánea renuncia a la relación laboral. (Art. 107 Ley 20744).

16|3|F|54181|16|3

RIOPAD

Personal temporario del lavadero de zanahorias. Citase al personal temporario del lavadero de zanahorias, a presentarse para iniciar la actual temporada, en el termino de 48 horas, munidos de documentos de identidad, en el lavadero ubicado en calle Benjamin Argumedo s|n - Km. 8 - Guaymallén, Mza. La no presentación en el término fijado, será considerado como renuncia espontánea a la relación laboral. (Art. 107 - Ley 20.744|74).

UNICO AVISO

16|3|C|30|17|3

REGALOS

VENTAS POR MAYOR
CRISTALERIA - PORCELAN... ADORNOS - LAMPARAS
Av. España 967 - Mendo...
De 16.30 a 20 hs.

16|3|F|54185|16|

AVISOS CLASIFICADOS

(Viene de la Pág. anterior)

Compra y Venta de Automotores y Cubiertas

A INTERESADO camioneta Chevrolet 42, motor 46, recién reparada. Contado, facilidades. - Alem 230. 16|3|C|209|16|3

A RASTROJERO 59, vendo o permuto. Godoy Cruz y Avellaneda - Villa Nueva. 16|4|F|54286|16|4

A RENAULT 62, 60.000 y cuotas. Godoy Cruz y Avellaneda - Villa Nueva. 16|3|F|54283|16|3

A UNION coche 66, vendo o permuto. Godoy Cruz y Avellaneda - Villa Nueva. 16|3|F|54282|16|3

A CITROEN 69 impecable, vendo o permuto. Godoy Cruz y Avellaneda - Villa Nueva. 16|3|F|54279|16|3

A GORDINI 64, buen estado, vendo o permuto. Godoy Cruz y Avellaneda - Villa Nueva. 16|3|F|54280|16|3

A ESTANCIERA 62, 700.000 y cuotas. Godoy Cruz y Avellaneda, Villa Nueva. 16|3|F|54284|16|3

A CAMION Ford 46 con volquete, 55.000 y cuotas. Godoy Cruz y Avellaneda - Villa Nueva. 16|3|F|54285|16|3

A CUPE Torino 72, Polara 72, Chevy 71, vendo o permuto. Godoy Cruz y Avellaneda - Villa Nueva. 16|3|F|54278|16|3

A RURAL Rambler 62, vendo o permuto. Godoy Cruz y Avellaneda - Villa Nueva. 16|3|F|54277|16|3

A VALIANT IV 67, vendo o permuto. Godoy Cruz y Avellaneda - Villa Nueva. 16|3|F|54276|16|3

A PARTICULAR vendo Fiat 128-73, Barcala 642, Ciudad. 16|3|C|171|16|3

A PARTICULAR vendo Ford 600 0 Km. Barcala 646, Ciudad. 16|3|C|171|16|3

A PARTICULAR vendo Peugeot 404, 69, Barcala 642, Ciudad. 16|3|C|171|16|3

A PARTICULAR vendo Fiat 600 71. Barcala 642. Ciudad. 16|3|C|171|16|3

A PARTICULAR vendo Renault R12, 0 km. Barcala 646, Ciudad. 16|3|C|171|16|3

ATENCION: recibimos autos en consignación para la venta; Pick-Up y camiones. Pecas Automotores. Buenos Aires 344. 11|3|F|53350|31|3

ALTO: compro automóvil, contado inmediato efectivo, buena tasación. Corrientes 29. Ciudad. 15|3|C|900|17|3

APROVECHE: Peugeot 404-63, pesos 260.000. Pereyra. Reconquista 170. G. Cruz. 222269. 15|3|C|946|16|3

AUTOMOTORES Juncal vende: R. E. de San Martín 1755, Alameda. Fiat 125 equipado 1974; Fiat multicarga 1600, 1972 y 1967; Ami 8 1973; Peugeot 504 1970, motor r. ajustado. Fiat 1500, 1968, furgón Citroen 3 CV 1971 c|nuevo; Rastrojero motor r.ajustado 1968; Renault Gordini 1969, Borgward Isabella 1961. Ventas permutas, facilidades R. E. de San Martín 1755, Alameda. 15|3|C|940|15|3

ATENCION, únicamente contado motor Renault Dauphine desarmado completo, sin caja, pesos 2.300.000. Lisandro Moyano e Independencia. Gomería Lucero, Las Heras. 16|3|C|230|16|3

ATENCION: Renault 6, 71, flamante vendo. Lavalle 333, ciudad. 258491. 16|3|C|203|17|3

AUTO Rambler 64, buen estado, oportunidad vendo. Lavalle 333 Ciudad. 16|3|C|203|16|3

ATENCION Dodge 47 y Ford "A" 31, como nuevo. Bra. de los Andes 4343, Villa Nueva. 16|3|F|54268|19|3

ATENCION: vendo varios automóviles, particular. Lamadrid 336, Ciudad. T. 243820, Méndez. 16|3|C|242|16|3

BORGWARD Isabella $ 90.000 contado. Bra. de los Andes 4343, Villa Nueva. 16|3|F|54264|19|3

CITROEN 3-CV, 1971, nuevo, única mano. Vendo. Colón 147, Ciudad. 16|3|F|54215|17|3

COMPRO unidades usadas modelo 62 en adelante. Buenos Aires Nº 344, Mza. 11|3|F|53375|31|3

CAMIONETA Dodge 1962, motor cero kilómetro $ 140.000 y facilidades, permutas. Perú 2950. 15|3|C|754|17|3

CAMIONETA Chevrolet 1966 67, 68, impecables $ 210.000 y facilidades, permutas. Perú 2950. 15|3|C|754|17|3

CAMION Dodge D.P. 600, frenos a aire, motor cero kilómetro, garantido, con carrocería $ 600.000 y facilidades, permutas. - Perú 2950, Ciudad. 15|3|C|750|17|3

CAMIONETA Ford 1968, doble cabina, única mano de fábrica, impecable $ 200.000 y facilidades, permutas. Perú 2950, Ciudad. 15|3|C|754|17|3

CUPE Fiat 800 1969, blanca, única por su estado $ 150.000 y facilidades, permutas. Perú 2950, Ciudad. 15|3|C|754|17|3

CUPE Chevy 1973 negra, único dueño, 40.000 kilómetros reales, preciosa, $ 400.000 y facilidades. Permutas. Perú 2950, Ciudad. 15|3|C|754|17|3

CUPE GTX 1971 roja, única por su estado, $ 300.000 y facilidades, permutas. Perú 2950, Ciudad. 15|3|C|754|17|3

CUPE Torino 1972, impecable, llantas deportivas, $ 380.000 y facilidades, permutas. Perú 2950, Ciudad. 15|3|C|754|17|3

CITROEN mendocino impecable, total contado $ 170.000,00, particular, vende. Olascoaga 389 Ciudad. 15|3|C|925|17|3

CAMION De Soto con Perkins y volquete. Vendo o permuto por coche o camioneta. Adolfo Calle 77, Dorrego, Gllén. 16|3|F|54198|17|3

CAMION Bedford 1960, volquete, alta y baja, vendo o permuto. Vicente Zapata 335. Dorrego. 16|3|C|07|16|3

COCHE económico Opel Olimpia muy bueno, joya. Tratar: Pedro Molina 631. Guaymallén. 16|3|T|03283|17|3|D

CAMION Ford F-600, 1969, volquete, alta y baja, vendo o permuto. Vicente Zapata 335. Dorrego. 16|3|C|07|16|3

CAMION De Soto mod. 62 motor Perkins 0 Km. vendo, ver Videla Castillo 3164, Teléf. 251385. 16|3|C|172|17|3

A PARTICULAR vendo Peugeot 404, 69, Barcala 642, Ciudad. 16|3|C|171|16|3

A PARTICULAR vendo Fiat 600 71. Barcala 642. Ciudad. 16|3|C|171|16|3

A PARTICULAR vendo Renault R12, 0 km. Barcala 646, Ciudad. 16|3|C|171|16|3

ATENCION: recibimos autos en consignación para la venta; Pick-Up y camiones. Pecas Automotores. Buenos Aires 344. 11|3|F|53350|31|3

ALTO: compro automóvil, contado inmediato efectivo, buena tasación. Corrientes 29. Ciudad. 15|3|C|900|17|3

APROVECHE: Peugeot 404-63, pesos 260.000. Pereyra. Reconquista 170. G. Cruz. 222269. 15|3|C|946|16|3

AUTOMOTORES Juncal vende: R. E. de San Martín 1755, Alameda. Fiat 125 equipado 1974; Fiat multicarga 1600, 1972 y 1967; Ami 8 1973; Peugeot 504 1970, motor r. ajustado. Fiat 1500, 1968, furgón Citroen 3 CV 1971 c|nuevo; Rastrojero motor r.ajustado 1968; Renault Gordini 1969, Borgward Isabella 1961. Ventas permutas, facilidades R. E. de San Martín 1755, Alameda. 15|3|C|940|15|3

ATENCION, únicamente contado motor Renault Dauphine desarmado completo, sin caja, pesos 2.300.000. Lisandro Moyano e Independencia. Gomería Lucero, Las Heras. 16|3|C|230|16|3

ATENCION: Renault 6, 71, flamante vendo. Lavalle 333, ciudad. 258491. 16|3|C|203|17|3

AUTO Rambler 64, buen estado, oportunidad vendo. Lavalle 333 Ciudad. 16|3|C|203|16|3

ATENCION Dodge 47 y Ford "A" 31, como nuevo. Bra. de los Andes 4343, Villa Nueva. 16|3|F|54268|19|3

ATENCION: vendo varios automóviles, particular. Lamadrid 336, Ciudad. T. 243820, Méndez. 16|3|C|242|16|3

BORGWARD Isabella $ 90.000 contado. Bra. de los Andes 4343, Villa Nueva. 16|3|F|54264|19|3

CITROEN 3-CV, 1971, nuevo, única mano. Vendo. Colón 147, Ciudad. 16|3|F|54215|17|3

FIAT 600, 64, vendo o permuto, $ 80.000 y facilidades. Don Bosco 40. 16|3|C|128|16|3

FIAT 125 cupé vendo, permuto 128. Precio oportunidad. Alpatacal 1742, Ciudad. 16|3|C|225|16|3

FALCON Futura 67 impecable. - Vendo, permuto, documentos. - Alem 336, C. 16|3|C|235|18|3

FALCON 1974, Renault 12-6-1975, Peugeot 504-1972. Permuto. Ituzaingó 2810. 16|3|C|162|16|3

GORDINI 1969, bordo, motor cero kilómetro, garantido $ 140.000 y facilidades. Permutas. Perú 2950 15|3|C|754|17|3

GLADIATOR 64 vendo urgente. - Paso de los Andes y Manuel A. Saez. Ciudad. (Estación de Servicio). 16|3|T|3271|16|3

G.T.X. 71, muy bueno, único dueño, 91.000 kms. reales, recibo oro, dólares, particular, Guido Espano 407. Dorrego. 16|3|T|03299|16|3

JEEP 53, carrozado perfecto, recibo Renault, permuto lote Bº Sta. Ana. Echeverría 6124. Bº Sta. Ana. Villa Nueva. 16|3|C|152|16|3

MOTOR Fiat, 4 cilindros, Diesel, vendo, Rubilar 3224. Mza. 16|3|C|130|16|3

MOTOR Perkins 137, modelo 70, completo, vendo o permuto. Vicente Zapata 335. Dorrego. 16|3|C|07|16|3

MOTO Zanella banana 175 vendo. Tratar, San Martín 1010, 1º B, Ciudad. 16|3|C|215|17|3

MOTOCICLETA marca Velocette, 350 c.c., modelo 1948. Precio total $ 8.900. Huelpa 135. Godoy Cruz. Mendoza. De 15 horas en adelante. 16|3|C|10|11|16|3

MOTO Gilera Lujo, Macho, 200 c.c., 2.600 kms. Líquido, $ 120.000. Tel. 252833. 16|3|T|03277|16|3

MOTO Zanella 48, vendo, muy buenas condiciones, contado y fac. 25 de Mayo 2106, Ciudad. 16|3|C|91|16|3

MOTOR Perkins 6, desarmado, vendo. Total $ 80.000. Pedernera 527. - San José. 16|3|F|54186|16|3

OPORTUNIDAD Fiat 1500 1964, $ 240.000 total, únicamente contado. Perú 2950, Ciudad. 15|3|C|754|17|3

PEUGEOT 404 65-67 impecables, preciosos $ 198.000 y facilidades, permutas. Perú 2950. 15|3|C|754|17|3

PEUGEOT 403 1962, blanco, motor cero kilometro $ 140.000 y facilidades, permutas. Perú 2950, Ciudad. 15|3|C|754|17|3

PEUGEOT 504/1973, flamante; Ford Falcon 1973. Impecable. Vendo, permuto. Don Bosco 99. Cdad. 16|3|C|29|16|3

PARTICULAR vende su auto Fiat 1600 modelo 71. Estado general muy bueno. Vende de contado Mitre 1977, Ciudad. 16|3|C|189|17|2

PERMUTO mi Rastrojero modelo 1968, en impecables condiciones, por Ford F-100 naftero, modelo 73-74. Zapiola 865. Dorrego. 16|3|T|3309|17|3

REPUESTOS Jeep - Estanciera - Rambler - Torino, vendo. San Martín 2227. T. 250510. 16|3|C|984|18|3

RASTROJERO 1966, impecable, $ 230.000 y facilidades, permutas. Perú 2950, Ciudad. 15|3|C|754|17|3

RENAULT 1964 - 65 - 61, impecable estado $ 70.000 y facilidades, permutas. Perú 2950, Ciudad. 15|3|C|754|17|3

RURAL Falcon 1968, impecable, $ 200.000 y facilidades, permutas. Perú 2950, Ciudad. 15|3|C|754|17|3

RENAULT R-12, 0 Km.; Fiat 128, 1074. Familiar. Flamante, vendo, permuto. Don Bosco 99. Cdad. 16|3|C|29|16|3

R-6 1971 flamante contado. - Las Heras 872, San José. 16|3|C|181|16|3

RENOLETA 69 m|buena. Vendo permuto, facilidades. Alem 356. Cdad. 16|3|C|235|18|3

RASTROJERO 68, buen estado, vendo contado o permuto por coche menor, resto contado. 25 de Mayo 776. Dorrego. 16|3|C|158|16|3

RENAULT Dauphine 62, vendo. Tratar: Rivadavia 42. Ciudad. 16|3|C|166|16|3

SIAMBRETTA standard impecable. San Miguel 1833. Las Heras 16|3|C|230|16|3

SIAM Standard, fabuloso estado, vendo. Araujo Esq. Yrigoyen, Manzana K. Casa 7. Villa Nueva. 16|3|C|45|16|3

TRACTOR Deutz A. 40 viñatero 1967 reparado a nuevo, doy facilidades o permuto. Perú 3008. 16|3|C|177|16|3

VENDO o permuto Gilera 300 por Jeep Willys, diferencia a convenir. Victoria 1518, Villa Nueva, Gllén., Mza. 15|3|C|737|16|3

VALIANT IV 1966, verde, impecable $ 160.000 y facilidades, permutas. Perú 2950, Ciudad. 15|3|C|754|17|3

VENDO motor Tornado OHC 230 con 40.000 km. Pacífico S. A. Garibaldi 175. Ciudad. 16|3|C|604|16|3

VENDO camioneta Dodge G. P. 200 1973. Roque Sáenz Peña 308. Tel. 216468. 16|3|C|59|16|3

VENDO o permuto camioneta Dodge gasolera, mod. 71. Tratar: Alvear 1786. Godoy Cruz. 16|3|C|62|17|3

VENDO Opel 53; Jeep 61. Recibo chocado. Perú 1565. 16|3|C|36|16|3

VENDO camioneta De Soto, Mod. 61, una joya mecánica, 4.600 km. reales, únicamente particular. Recibo permuta. R. de Mayo 1751. G. Cruz. V. del Parque. 16|3|C|38|17|3

VENDO Circulo Citroen, 28 cuotas. Belgrano 464. Godoy Cruz. 16|3|C|40|17|3

VENDO camioneta Ford F-100, 62, buen precio. Tratar de tarde. 12 de Octubre 86. Las Heras. 16|3|C|962|17|3

VALIANT II, impecable, vendo, permuto, $ 100.000 y facilidades. Don Bosco 40. 16|3|C|128|16|3

VENDO motor Villa 8 H. P. Cipolletti 409. Las Heras. 16|3|C|134|16|3

VENDO carrocería metálica con cobertura, 2,50 x 1,70. Martín Zapata 673. Ciudad. 16|3|T|03295|16|3|D

VENDO Bergantín 61, R. Della Santa 1749, V. Hipódromo. 16|3|C|220|16|3

VENDO cigüeñal nuevo Mercedes 1112-312. Cobertura Chevrolet caja ancha. Alvear 1211, S. José. Tel. 259668. 16|3|C|179|17|3

VENDO citroen 47 ligero. Ctdo. $ 70.000. W. Lemos 762, L. Heras. 16|3|C|200|16|3

VENDO Fiat 600|63, $ 10.000.000 m|n. Chacabuco 40, Ciudad. 16|3|T|03297|17|3

VALIANT 1964, vendo. Recibo permuta. Minni. Bandera de los Andes 2829. 16|3|F|54283|16|3

4-L 1965, blanca, motor rectificado garantido, preciosa, $ 100.000 y facilidades, permutas. Perú 2950. Ciudad. 15|3|C|754|17|3

4-F 66, líquido urgente, pesos, 120.000,00 Allayme 756. San José. Guaymallén. 16|3|C|84|16|3

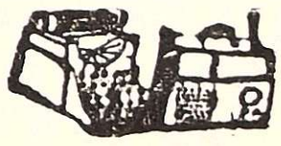

VENTAS VARIAS

A PRECIOS increíbles, estanterías Morwill, mostradores, vitrinas. Amplias facilidades) Alto S R L. San Martín 520. G. Cruz. Teléfono 220308 Mendoza. Agencia Luján: Balcarce Nº 188. 19|9|F|92563|Pte.

A - OFERTAS: Estanterías metálicas, mostradores carniceros, variedades en vitrinas, góndolas, exhibidores, bodeguitas, canastas, revisteros, escaleras metálicas, guardarropas, balanzas, sillas. Facilidades. - Petazzi Hnos. Ituzaingó 2454. Tel. 251406. 16|3|O|147|30|3

ATRAJE, vestidos, pantalones, colchones. San Lorenzo 1797, Bº Sarmiento. Guaymallén. 13|3|C|476|19|3

A - TACHOS de cosecha $ 800. - Bandera de los Andes 2119. 5|3|C|969|3|4

A OPORTUNIDAD, vendo cortina Americana 1,97 x 2,40. Juan B. Justo 387. Godoy Cruz. 16|3|T|03275|16|3

AHORRE, fábrica estanterías metálicas, mostradores, vitrinas, exhibidores. Créditos. San Martín 2614. 16|3|C|66|22|3

EDICTOS JUDICIALES

EDICTO — Caja de Seguro Mutual Ley 1828, cita cinco (5) días beneficiarios Elisa Elena Arroyo Guevara de Gómez para reclamos derechos seguro mutual. Antonio Eduardo Schillagi, director gerente. 12|3|F|53516|16|3

EDICTO. — Juez 14º Civil autos Nº 87.396 "Fiscal de Estado contra Dolores A. Vda. de Rafín y ots. por Expropiación", cita, emplaza demanda Dolores Avila de Rafín y|o sucesores, herederos o interesados rasgo terreno ubicado calle Viamonte Nº 4773, Chacras de Coria, Luján de Cuyo, superficie 229.60 m2., inscripto Registro Propiedad Raíz, al Nº 14.702, fs. 637, Tº 48 "A" de Luján, bajo apercibimiento ser representada Defensor Oficial. (Arts. 22 inc. 3º Decreto Ley 6745|57 y 62 y 72 del C.P.C.). Felipe de la Rosa, Secretario. 11|3|F|53289|20|3

EDICTO. — Caja de Seguro Mutual Ley 1828, cita cinco (5) días beneficiarios Benito Barrera Quiroga para reclamos derechos seguro mutual. Antonio Eduardo Schillagi, Director Gerente. 12|3|F|53576|16|3

EDICTO. — Caja de Seguro Mutual ley 1828, cita cinco (5) días beneficiarios Juan Oscar Villarruel Rivero para reclamos derechos seguro mutual. Antonio E. Schillagi, director gerente. 13|3|C|554|17|3

EDICTO. — Juez 14º Civil, autos Nº 87.402 "Fiscal de Estado contra Luis Jesús Bauco y L. B. Bauco y Ot. por Expropiación", cita, emplaza, diez días, demandados Luis Jesús Bauco y Lorenzo Benjamín Bauco y|o sucesores o interesados rasgo terreno ubicado en calle Alzaga s|n., de Chacras de Coria, Luján de Cuyo, limitando: Norte Domingo Boccia; Sud: Agustín Vaquié; Este: Domingo Boccia, y Oeste: Domingo Boccia, superficie 603,56 m2., inscripto Registro Propiedad Raíz al Nº 12.667 fs. 372, Tº 47 "D" de Luján, bajo apercibimiento de ser prepresentados Defensor Oficial. (Arts. 22 inc. 3º Decreto Ley 6745|57; 62 y 72 C.P.C.). Felipe de la Rosa, Secretario. 11|3|F|53279|20|3

EDICTO. — Caja de Seguro Mutual ley 1828, cita cinco (5) días beneficiarios Sixto Morales Morales para reclamos derechos seguro mutual. Antonio Schillagi, director gerente. 15|3|C|750|19|3

EDICTO. — Caja de Seguro Mutual Ley 1828, cita cinco (5) días beneficiarios Antonio Serrano Oro, para reclamos derechos seguro mutual. - Antonio Eduardo Schillagi, director gerente. 16|3|C|60|20|3

EDICTO. — Juez de Menores, Tercera Circunscripción Judicial, cita en autos Nº 2.502 "Mayano Alicia Raquel, por autorización para casarse", autorización para contraer matrimonio, por el término de cinco días, al señor Americo Irineo Moyano, para que conteste y comparezca demanda, bajo apercibimiento de ley (art. 72 y 69 del C. P. C.). - Roberto S. De Gaetano, secretario. 16|3|F|54144|25|3|A

EDICTO. — Juez 14ª Civil, autos 86.240, notifica al demandado Carlos Dante Lucena, que se lo ha declarado rebelde, a los términos de los artículos 74 y 75 del C. P. C. y en lo sucesivo se le notificará conforme lo dispone el artículo 66 del citado cuerpo. - Felipe A. de la Rosa C., secretario. 16|3|C|540|18|3

EDICTO. — Juez Decimo Juzgado Civil cita herederos y acreedores de Pompilio Schillardi comparendo veintidos de marzo próximo nueve horas. Expte. 10498. 24|2|C|771|19|3|A.

EDICTO. — Juez 16º Civil autos 40.180 "Hocevar Sergio, sucesion" cita y emplaza herederos y acreedores comparendo treinta y uno marzo próximo doce horas. Secretaria, Francisco Rodriguez. 4|3|C|631|16|3|A

EDICTO JUDICIAL. — Juez Sexto Civil, cita y emplaza a herederos y acreedores Olcina Buenaventura, comparendo diecisels de marzo de 1976, once horas. - Alberto J. Sacchi Yori, Secretario. 4|3|C|702|16|3|A

EDICTO. — Juez Doce Civil cita y emplaza herederos y acreedores de Francisco Luis Fabreau, audiencia veintidos marzo próximo once hs. Autos 70.704, Carlos M. Baronian, Secretario. 4|3|C|640|16|3|A

EDICTO. — Juez Primero Civil, cita y emplaza herederos y acreedores de Juan Diana comparendo diecisiete de marzo próximo a las diez horas. Expte. 119.111. Luis A. Benvenuto, Secretario. 4|3|C|699|16|3|A

EDICTO. — Juez Decimo Primer Juzgado Civil. Expte. 109.374, cita emplaza interesados Sucesion Francisco Di Liddo audiencia treinta y uno Marzo proximo once horas. Juan Carlos Puebla, Secretario. 4|3|C|579|30|3-A

EDICTO. — Juez Septimo Civil, cita y emplaza herederos y acreedores de Antonio Crucitti, comparendo del diecinueve de marzo proximo a las doce horas. - José M. Hidalgo, Secretario. 4|3|C|620|16|3-A

EDICTO. — Juez Octavo Civil cita herederos, acreedores: "Crisafulli, Carmelo y María Concepción Cautela, sucesión" comparendo 30 marzo, doce horas. Autos 40039-Oscar Willans Tello. Secretario. 4|3|C|716|16|3|A

EDICTO. — Juez Segundo Juzgado Civil San Rafael, cita herederos y acreedores de Trajtche Yeftimovich, comparendo 28 de mayo proximo a las 10 horas. Autos Nº 16.219. Marcos Vega, secretario. 10|3|F|53059|22|3|A

EDICTO. — Juez Noveno Civil cita emplaza herederos acreedores de Armando Trujillo comparendo veinticinco marzo proximo nueve horas. Expte. 102.018. Juan Gutiérrez Casabe, Secretario. 10|3|C|885|22|3

EDICTO — Segundo Juzgado Civil Tercera Circunscripción cita herederos y acreedores de Roberto Aurelio Egea. Comparendo abril siete, once horas. Esc. Act. Pedro José Messina, secretario. 12|3|F|53511|5|4|A

EDICTO. - Orden Juez 5º Juzgado Civil Secretaría 5. Autos 69.673 "Ricardo Bengoa S.A.G.I.F. c|Severo Comperatore ejecutivo". Remataré 25 de marzo próximo 11.30 hs. estrados Juzgado 2º piso ala Norte Palacio de Justicia parte pro-indivisa (50%) inmueble propiedad demandada ubicado calle Santa Fe Nº 329 ciudad. Superficie: doscientos siete mts2. Límites: Norte calle Santa Fe 9 mts.; Sur señores Staytz y Cantane, igual medida; Este: Salvador Cantale 33 mts. y Oeste en igual longitud con Roque Guillermo González y señora Ugarte de González. Inscripciones Registro Propiedad Raíz Tº12 "A", fs. 324 Ciudad Este; rentas propiedad Nº 3.865; Municipalidad Capital manzana 74 parcela 3, calle Santa Fe Nº 329. Mejoras: casa habitación de 2 plantas construcción antisísmica, planta baja tiene, living comedor, cocina, comedor, toillette, garaje, patio y despensa; planta alta tiene, tres dormitorios, uno con balcón, baño, terraza, balcon. Posee luz, gas, agua y cloacas. Pisos granito parquet y calcáreos. Deudas: Rentas Contribución Directa debe años 1965 75 $ 2.155,77; Municipalidad Capital debe años 1969 1975 $ 3.180,60; O.S.N. debe años 1970 1975 $ 1.069,85. De todo ello multas, intereses y recargos con más reajustes a liquidar fecha pago. Gravámenes: hipoteca 1º grado favor Banco Hipotecario Nacional $ 1.210,00; Embargos: expediente 27.237 8º Juzgado Civil $ 5.237,88; Expediente 7.042 10º Juzgado Civil $ 2.837,70; Expediente 62.313 4º Juzgado Civil $ 2.400; Expediente 62.215 4º Juzgado Civil $ 432; Expediente 63.140 12º Juzgado Civil $ 3.064; Expediente 36.588 16º Juzgado Civil $ 3.700; Expediente 65.293 7º Juzgado de Paz $ 2.800; Expediente 65.307, 7º Juzgado de Paz $ 2.800; Expediente 65.305 7º Juzgado de Paz $ 2.800; Expediente 62.285 5º Juzgado Civil $ 3.500; Embargos de autos 14.300; Expediente 65.299 7º Juzgado de Paz $ 2.800; Expediente 65.301, 7º Juzgado de Paz $ 2.800; Expediente 62.285 5º Juzgado Civil $ 3.500; Embargos de autos 14.300; Expediente 65.299 7º Juzgado de Paz $ 2.800; Expediente 665.295 7º Juzgado de Paz $ 2.800; Expediente 81.155 6º Juzgado Civil $ 2.617,55; Expediente 65.297 7º Juzgado de Paz $ 2.800; Expediente 99.356 9 Juzgado Civil $ 10.000. Avalúo oficial $ 81.900; base 70% avalúo $ 57.330, donde partirá primera oferta. Seña 10% comisión, 3% acto remate, saldo aprobarse. Títulos agregados expedientes no admitiéndose ningún reclamo por falta o defecto posteriormente. Estos edictos se notifica, quie tengan derechos sobre inmu lo hagan valer acto subasta. formes Juzgado o Martil Humberto J. Francica Arde... paña 1.057 3º piso- oficina Mendoza. 10|3|C|147|22

EDICTO. — Mario Guevara, m tillero, matrícula 285, domicili Belgrano 1031 Cdad., orden 8º J gado Civil, autos 37.271 "José A sandroni y Asociados S.R.L. c| berto Rovegno y otro - camb." marzo 1976, hora 12 en Estra Tribunal, tercer piso, ala n Palacio Justicia, frente Secreta Oscar Willan Tello, rematará base $ 406.588,00 (70% valua fiscal $ 580.840,00) inmueble r embargado en autos, con viñe parrales, frutales y casa contra ta, ubicado calle Castillo, hoy fino Ortega s|n de Rodeo del dio, Malpú, Mendoza, propie codemandado Cayetano Catal Lombardo. Derecho regadío, d nitivo, toda superficie, río Men za, canal Chachingo, Rama Mo no y Pino, Hijuela Villa Nº pp. 8; Codigo 1171. Superficie Has. 5720.60 m2. Límites; Se títulos agregado autos donde p den consultarse no aceptándo reclamos posteriores por falta defecto los mismos. Norte, A nio Catania en 498,90 m.; S Cayetano Catania en 493.18 Este, calle Castillo en 414.3 Oeste, José Basile, José Ange Guido Placido Nerviani en 41 m. Inscripciones: A nombre Cayetano Catania Lombardo, Re tro Propiedad Raíz, Nº 22315, fo 845, tomo 80 "C". Padrón Terr rial 3073 7, ambos Maipú. Deu Rentas a 1975 $ 16.195,03. Irri ción a 1974 $ 10.225,05. Vial Provincial $ 1.461,22. Gravámen Embargo de autos $ 173.171,97, a tado folio 71 tomo 21.-3 embar más c|Cayetano Catania: Au 95.640; 59.795 y 66.721; Juzgados viles 11; 4 y 5. Actores, Bu Dávila Horacio, Camb. Videla A. Tip. y Funes Felipe Mar lino, Cob. Hon. Montos: 3030; y 4200, anotados fojas 26; 10 168 tomos 18; 18 y 19, respecti mente, todos Embargos Malpú. joras: 15 hectáreas viña 3 h con intercalados de olivos, alm dros, ciruelos, duraznos; 5 hec reas parral. Una casa contrati Seña 10%. Honorarios 3% din efectivo acto subasta

CORINTO s.a.

COMPRA UVAS Y ELABORA POR CUENTA DE TERCEROS

BARCALA 681 - MAIPU - MENDOZA

15|3|F|54133|16|3

GRAN OPORTUNIDAD

Una casa antisísmica, corte español. Sup. total de terreno 211 mts.2. Sup. total edificado 270,87 mts.2. Compuesta de 1 living comedor, 1 cocina comedor, 1 comedor, 4 dormitorios, 3 baños completos, 1 escritorio, 1 sala de lectura, 3 balcones, 1 terraza, lavandería, patio, garaje y cochera. Total $ 3.500.000. Con la mitad al contado, saldo a un año. En San José. Tratar: Calle Las Heras 1176 - San José - Guaymallén - Mendoza

12|3|F|53535|16|3

Barrio Bombal

Residencial chalet. GRAN CATEGORIA. Sup. 300,18 m2. Cubiertos: 434,24 m2., con detalles de calidad e inmejorable estado. Planta Baja: amp. liv. y com. 2 dorm., 2 baños y toilete, lujosa cocina, garaje, sótano, jardín, numerosos placards, parquet de roble. - Planta Alta: Amplia sala de estar, 2 dormitorios, 1 baño, pieza estudio, lav. pie y baño p. servicio, g. terraza y churrasquera. Aire acond. y calef. central t. la resid. Eq. importado y muchos detalles imp. de describir. Desocupada. Intermediarios no se aceptan.

—— VENDE ——

JUAN CARLOS VILA - COLON 251 - CIUDAD

16|3|F|54236|16|3

ORO

$ 1.310 O. F.

JOYERIA GOLD

ESPEJO 102

Asociado a COVEMPA

¿ORO?

¡Y seguimos pagando mejor! Suba 2 pisos.

Garibaldi 118, Piso 2, Local 2.

— MENDOZA —

11|3|C|614|17|3

ORO?

BA 2 PISOS Y "¡GANARA VARIOS PESOS!"

baldi 118, Piso 2, Local 2.

— MENDOZA —

11|3|C|614|17|3

ORO

Plata - Rescato pólizas

$ 1.310 O.F.

— NECOCHEA 62 —

Unicamente Local 11

10|3|F|48869|31|3|A

Empresa Transporte Pasajeros

Oportunidad vendemos, poco contado y amplias facilidades, recibimos permutas. - Tratar: YATAY Y LOPEZ DE GOMARA - VILLA NUEVA - TELEFONO 262463.

16|3|F|54272|17|3

VENDO

CAMION FARGO 60

Motor Bedford 64 c/volquete.

Beltrán 1768 - Departamento 2

GODOY CRUZ

16|3|C|112|113|16|3

JOSE y FELIX BARRANCOS

Comunica que han iniciado las compras de uvas, como así también elaboración por cuenta de terceros.

MENDOZA
José V. Zapata 363
Teléfono 247884

TUNUYAN
San Martín Nº 945
Teléfono 2445

14|3|F|18|3|A

Departamento

De categoría, a estrenar, vendo. Recepción amplia, vista al parque, 3 dormitorios, 2 baños principales, dep. serv., calefacción central individual, cochera, jardín. Acepto Dpto. céntrico menor valor e intermediarios. - Teléfono 246083.

16|3|C|82|17|3

QUEVEDO HNOS. S.R.L.

Cosecha 1976

Dando cumplimiento al Art. 107, Ley 20744 (Contrato de Trabajo), citase al personal temporario de cosecha de uva para que en el término de 48 horas se presente en las propiedades de la firma, en Ruta 40, Km. 47, munido de documento de identidad. Caso contrario se considerará espontánea renuncia a la relación laboral.

UNICO AVISO

16|3|F|54191|16|3

BODEGAS Y VIÑEDOS

ANTONIO BIONDOLILLO

E HIJOS S.A.I.C.A.

Elabora Uva por Cuenta de Terceros

Escritorio: San Martín y Moreno - 4º Piso - Depto. "A". Teléfonos 980771 y 980779 - Luján de Cuyo.

Bodega: Franklin Villanueva s/n. - Lunlunta - Maipú

16|3|F|54188|16|3

Institúyase en un Seguro para su Automóvil

...rso práctico para ambos se... s. Fundación E.A.G. - Juan Godoy 969 - Guaymallén. ...l. 293231.

16|3|C|73|16|3

SCAPARRA S.C.A. - MARTHA A. DE VIDELA R. VIDELA Y CIA.

...NICO AVISO. — Cumpliendo Art. 107 - Ley 20.744, cítase al ...personal temporario de cosecha dentro de las 48 horas, con documento identidad en calle Almirante Brown 1830 - Chacras de Coria y/o Ruta 40 - Km. 77 - Tunuyán. La no presentación en término se considerará como renuncia a la relación laboral.

16|3|C|81|16|3

VENDO CAMIONETA CHEVROLET 1972 - CON CUPULA

LAVALLE 256 — TELEFONO 254960

16|3|F|54|149|16|3

Local Céntrico

NECESITA IMPORTANTE EMPRESA ALQUILAR GARANTIAS EXCELENTES

LLAMAR 252833

16|3|T|03276|16|3

SUPERMERCADOS MAYORISTAS

VIÑAS - SIPAL

Necesitan 2 facturadores con experiencia. Remuneración acorde a su capacidad. Amplias posibilidades de progreso. Presentarse en: PERITO MORENO 1483 — GODOY CRUZ — DE 9 A 12 HORAS

16|3|F|54171|16|3

NORTON 500

— BUEN ESTADO —

Oportunidad por pago contado TELEFONO 253013

NECOCHEA 135 - CIUDAD

16|3|T|03303|16|3

VILLA VILE CONSTRUCCIONES

Necesita Yeseros

Presentarse Hoy - J. F. Moreno 1247 - Mendoza

16|3|F|54237|16|3

Bgas. y Vdos. CENTAURO S.A.

COSECHA 1976. — Dando cumplimiento al Art. 107 de la Ley 20.744 (Contrato de Trabajo), citase al personal temporario de cosecha de uva para presentarse dentro de las 48 horas a partir del día 16-3-76, munido de su documento de identidad en los respectivos viñedos de San Rafael y General Alvear (Mendoza). En caso de no presentarse consideraremos extinción de la relación laboral.

UNICO AVISO

16|3|F|54142|16|3

BOERO NAPOLI Y CIA. S.R.L.

COMPRA UVA Y ELABORA POR CUENTA DE TERCEROS

CONDICIONES VENTAJOSAS - RAPIDA RECEPCION

MAZA 17 - GENERAL GUTIERREZ - TELEF. 972606

16|3|C|15|16|3

GABRIEL ANTONIO GOMINA

UNICO AVISO

En cumplimiento a las disposiciones del Art. 107 - Ley 20.744/74, cita al personal temporario de cosecha de uva para que en las próximas 48 horas se presente munido de documentos personales en su finca, calle Moyano s/n. - Junín - Mendoza. Caso contrario se considerará espontánea renuncia a la relación laboral.

16|3|F|54195|16|3

Vendo Supermercado

VENTA MENSUAL 800.000 Ley - TRATAR: COLON 551

TELEFONO 21631 - SAN RAFAEL - MENDOZA

27|2|F|48038|23|3-A

CIRCO EGUINO BROS

NECESITA PEONES

PRESENTARSE MAÑANA MIERCOLES A LAS 9 HORAS en: PERU 2400 - FRENTE A ESTADIO PACIFICO

16|3|F|54184|16|3

EN SAN MARTIN

Local con galpón y escritorios, centro, sobre ruta. Terreno 1.500 metros cuadrados. Con salida a tres calles. - VENDO

GODOY CRUZ 790 SAN JOSE TEL. 259009

16|3|S|111|16|3

Necesitamos PERITO MERCANTIL

DACTILOGRAFO - SERVICIO MILITAR CUMPLIDO

CADETE Mayor de 14 Años

Escribir: Poste Restante Diario LOS ANDES (C. I. 44.523)

16|3|F|54160|17|3

LA PIPA COMPRA

ORO

...clo real O.F. $ 1.400. Hasta $ 720. ...K. - Galería Tonsa - Local A-23 (Entrando por Catamarca)

16|3|C|169|18|3

Bgas. Vdos. MIGUEL PATTI y ATILIO ALTARE

—— UNICO AVISO ——

Conforme al Art. 107 - Ley 20.744/74, se emplaza al personal temporario de cosecha y elaboración de vino para que en las próximas 48 horas se presente munido de documentos personales en Variante Ruta 7 s/n. - Palmira. La no presentación en término fijado será considerada como renuncia a la relación laboral.

16|3|F|54214|16|3

Casa Compro

BIEN UBICADA, 5ª SEC., Bº BOMBAL O 6ª SEC.

F. J. SAPUNAR - San Lorenzo 315 - Tel. 290457

16|3|F|54208|16|3

ENCOFRADORES Y AYUDANTES

MECANICO Y COCINERO, SE NECESITAN PARA OBRA EN BLANCO ENCALADA

Presentarse en obra o en Pellegrini 1697 - Godoy Cruz

16|3|F|54203|16|3

FABRICA DE

CARROCERIAS

RASTROJEROS - CAMIONETAS - CAMIONES - ACOPLADOS

—— ¡PRECIOS ESPECIALES! ——

Azopardo esq. P. Vargas - Godoy Cruz - Mendoza 16|3|F|51725|17|3

AVISOS CLASIFICADOS

(Viene de la Pág. anterior)

Ocupaciones Varias Pedidas

...ULEJISTA y colocador baldosas. ...Nanadá 266. Loteo Escorihuela. ...t. de la Cruz. 16|3|C|965|16|3

...UDANTE pintor obra necesito temprano. Tratar: Godoy 80. Las Heras. 16|3|C|58|16|3

...RENDIZ adelantado en pintura ...e automóviles que sepa lijar y ...ustrar. P. Toso 80. San José. 16|3|T|3278|18|3

...PACITESE para ingresar a taller metalúrgico, industrial, independizarse. Cursos prácticos. Máquinas y herramientas, soldadura, tornería. Fundación E.A.G. Juan G. Godoy 969 (altura calle Borrego al 500), Guaymallén. 13|3|C|394|19|3

...MISERAS, cuelleras, necesito. Presentarse con muestras. Las Heras 502. 16|3|C|17|18|3

...LICA responsable sepa depilación, manicuría, peluquería. Corrón 430. P. 8º. 16|3|C|100|16|3

...EMPLEADO para reparación cubiertas pinchadas y necesita gomería Burgos. - Av. San Martín 2833 Mza. 16|3|T|03292|17|3

...PRESA Constructora necesita 10 oficiales albañiles, 5 medios oficiales carpinteros, pintores. Federico Moreno 1644 Ciudad. 16|3|C|150|17|3

...IPLEADA muy competente en el comercio se precisa, de 20 a 35 años. P. de la Reta 1037. Mza. 16|3|C|25|16|3

...STAURGICO soldar eléctrico, cortar autogeno, necesito dos,tres horas diarias permanente. Storni 201. San José. 16|3|C|25|16|3

...CESITO representantes para vender productos cosméticos, San Martín, Junín, Palmira y Medrano. Tratar día miércoles de 15 a 19 horas, en Café Eiffel, Centro Comercial Echesortu y Casas. Teléfono 22880. 16|3|F|54223|16|3

...CESITO oficial para compostura de calzado. Rivadavia 258 Cdad. 16|3|C|144-145|16|3

...CESITO joven de 15 a 17 años, Jujuy 123, Ciudad. 15|3|T|3304|16|3

...CESITO obreros para chacra, San Martín Sur 709, Godoy Cruz. 16|3|F|54257|18|3

...CESITO peón y medio oficial albañil, calle Tucumán 319, Godoy Cruz, Mendoza. 16|3|C|180|17|3

...CESITO personal cosecha manzanas y uvas, Salta 1554, Cdad. 16|3|C|187|17|3

...CESITO 10 jovenes mayores de 18 para levantar palos de bowling. Presentarse 48 hs. c/documentos, Salta 529, Godoy Cruz. 16|3|F|51731|15|3

...CESITO aprendiz adelantado pintor de automóviles. - Adolfo Calle 575. Dorrego. Guaymallén. 16|3|T|3260|16|3

...CESITO empleada oficina e turismo. 9 de Julio 959. 16|3|C|06|16|3

...CESITAMOS joven zapatero para máquina pulidora. Catamarca 53. Mendoza. 16|3|C|12|16|3

...CESITO tejedora experta máquina industrial. 6 de Setiembre 307. Las Heras. 16|3|C|16|16|3

...CESITO chica para limpieza de despensa y un cadete. Av. España y San Lorenzo. 16|3|T|3273|16|3

...CESITO operarias para máquinas atraque, cintureras y ametralladoras de 3 agujas. Los Paraísos 1408. San José. Guaymallen. Teléfono 261880. 16|3|F|54192|16|3

...CESITO promotora ramo golosinas. Experiencia y buena presencia. Local 7,8. Terminal Omnibus. 16|3|C|103|16|3

...CESITO operario máquina inyectora plástico con experiencia. Local 7,8. Terminal de Omnibus. 16|3|C|104-105|16|3

NECESITO peluquera con local, instalo peluquería damas. Washington Lemos 714. Las Heras. 16|3|C|230|16|3

...CESITO medio oficial albañil. Rodríguez 240, Ciudad. 16|3|C|240|16|3

OFICIAL o medio oficial gomero necesita Gomería Burgos. Avda. San Martín 2833 - Mendoza. 16|3|T|03291|17|3

OBREROS experiencia elaboración vinos, Bodegas Guizzo, micro 20 Terminal Acceso Sudoeste. 16|3|C|219|16|3

OFICIALES, medio oficiales carpinteros, muebleros necesito. Chacabuco 105. Ciudad. 16|3|C|224|17|3

PERITA Mercantil. Imprescindible experiencia. Ingreso inmediato. Rioja 487. 16|3|F|54226|16|3

PROMOTORAS, Promotores necesita "Mundo Jurídico". José Federico Moreno 1360 Ciudad de 16.30 a 20 horas. 16|3|T|03296|19|3

SECRETARIA buen presencia, excelente dactilógrafa con experiencia. Rioja 487. 16|3|F|54227|16|3

SE NECESITA secretaria buena presencia para fabrica de muebles, que entienda la especialidad. Francisco Alvarez 1198, Dorrego, horario comercio. 16|3|T|3310|16|3

SE NECESITA chica para atender kiosco de fantasías, presentarse Lavalle esquina San Juan, Ciudad. 16|3|C|173|17|3

SE NECESITA carpintero encofradores, Alberdi 1829, S. José. 16|3|C|190|16|3

SEÑORITAS chilenas se necesitan para trabajos manuales, presentarse hoy de 8 a 12 horas, Figueroa Alcorta 565, G. Cruz. 16|3|F|51709|16|3

SE NECESITA ayudante peluquera. Peinados Pily. Belgrano 1264. Godoy Cruz. 16|3|T|3266|17|3|D

SE NECESITA peinadora muy competente. Sarmiento 282. Teléfono 247750. 16|3|T|3281|16|3

SE NECESITAN 2 obreros con conocimientos de bodega. Lamadrid Nº 1538. Dorrego. Teléfono 292478. 16|3|C|234|16|3

YESEROS y albañiles por día, inútil presentarse si no es competente, jornal $ 700. Tel. 215744. 16|3|C|205|16|3

OFRECIDAS

SEÑORA mayor culta para cuidar persona mayor o niño por hora. Necochea 733. 16|3|C|126|16|3

SE OFRECE docente para cuidar niños de lunes a domingo. Clark 585. 245227. 16|3|C|109|16|3

SE OFRECE señorita para cuidar enfermos. Alberdi 1525. San José. 16|3|C|71-72|17|3

Ofrecidos Varios

"EMPRESA CIPOLLETTI"

DESTAPAR CLOACAS

Teléfono 256968

A destapar cloacas, desagues, plomería, gas, instalaciones de calefones, destape instantáneo con equipo moderno de cañería de agua caliente.

15|3|C|963|17|3

A DESTAPAR cloacas, desagües calefones gas, plomería. "Trabajos garantidos" Tel. 250617 3|10|F|39365 Pte.

A DESAGOTE pozos y cámaras septicas. Destape cloacas. La Moderna. Teléfono 243865. 4|3|C|682|1|4

A PLOMERO, gasista, calefones, cañerías. Precios razonables. Atención inmediata. - T. 246434. 15|3|C|896|17|3

A BUEN PLOMERO, gasista, económico. Visitas gratis. Cañerías, calefones, destapes. Teléfono 216085. 15|3|C|902|19|3

A DESAGOTE pozos, cámaras septicas destape cañerías "La Higienica". - Brandsen 1344. - Dorrego. Teléfono 291126. 14|3|C|687|15|4

A ELECTRICISTA, reparaciones, instalaciones generales, Service garantido. - Tel. 220182. 15|3|C|907|16|3

A DOMICILIO, reparaciones heladeras, lavarropas, cocinas, - Salta 1989. Tel. 257280. 15|3|C|905|17|3

A DESTAPAR cloacas, cañerías, calefones, plomería, 242948, Juan B. Justo 364. Godoy Cruz. 16|3|C|183|22|3

A DOMICILIO reparaciones lavarropas calefones, instantáneos. cocinas, estufas. Rioja 355. Telfs. 216496 - 248250. 16|3|C|227|16|3

A. A. SINGERMAN, reparaciones, máquinas coser. Vamos domicilio. Llame 225013. 16|3|C|54301|16|3

A HELADERAS, lavarropas, reparaciones garantidas. Cayetano Silva 2938. Ciudad. - 250471. 2|1|C|465|20|5

A DESAGOTE pozos, cámaras sépticas, limpieza cañerías. UNIMEV. Teléfono 261745. 16|10|F|99829|Pte

"A CALEFONES" a gas exclusivamente reparamos. Instantáneos térmicos. Santa Fe 238 C. - Tel. 258853 - 261408. 26|2|C|986|28|3

A MAQUINAS de coser arreglos garantizados. Taller integral, visitas domiciliarias. Lamadrid 430 Teléfono 249178. 12|3|C|792|18|3

A - RECAMBIO de azulejos en baños y cocinas. Trabajos garantidos. Tel. 215975. 13|3|C|345|16|3

A DOMICILIO se ofrece plomero, servicio rápido. T. 259929-220322. 15|3|C|698|19|3

A DOMICILIO se ofrece plomero Servicio rápido. Tel. 257286. 15|3|C|914|19|3

A - PLASTIFICAMOS, pulimos, enceramos, colocación, arreglos de pisos madera, pintamos casas. - Tel. 250482. 16|3|C|54-30|3

ARREGLOS, colocación pisos parquet, pulido, plastificado, encerado. T. 255540. Llenos. 14|3|C|623|18|3

ALBAÑILERIA, especialistas en muros y medianeras. Precios módicos. Teléfono 251542. 16|3|C|221|18|3

CLOAQUISTA responsable. Destapaduri; y artefactos. Modernos equipos service. Teléfono 245721. 6|3|C|184|20|3

CERRADURAS, arreglo, coloco nuevas, voy domicilio. Trabajo garantido. T. 245012. 15|3|C|934|19|3

COLCHONERO a domicilio, arreglamos colchones pullman, lana. Teléfono 259152. 15|3|C|938|16|3

DESTAPE cloacas, arreglo de techos, albañilería, pintura, azulejos y pisos. Teléfono 256493. 15|3|C|754|16|3

DEJAMOS su cocina como nueva $ 2.000 plomería, gas, limpieza cañerías 229032 - 246568. 16|3|F|51701|19|3

EMPRESA Hércules de Techos. - Fabricamos y arreglamos techos de zinc. Canaletas, caños, tinglados, galpones. San Luis 157. Telef. 217844-230212. 13|3|C|583|22|3

ELECTRICISTA reparaciones, instalaciones, planos, trabajo rápido y garantido, Tel. 248428. 16|3|C|184|18|3

PICAPEDRERO, azulejos, mosaicos. Trabajos rápidos. Tel. 250726. Atención días hábiles. 10|3|C|97|15|3

Comerciales

LUCRATIVO negocio c/vivienda, centrico, grande y selecta clientela, trabajo asegurado. Informes personales, Ponce 25 de Mayo 975. 16|3|F|54167|16|3

Educacionales

A BACHILLERATO adultos y secundarios preparamos individualmente. San Martín 276, Ciudad. 246172. 11|3|C|629|20|3

INSTITUTO Integral de Inglés comenzamos 15 de marzo. Tacuarí 620, esquina Derqui. Barrio Bancario, Godoy Cruz. Tel. 222565. 16|3|F|51713|19|3

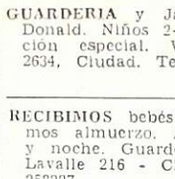

GUARDERIAS

GUARDERIA y Jardín Infantes Donald. Niños 2-5 años. Atención especial. Videla Castillo 2634, Ciudad. Tel. 256733. 16|3|T|3280|17|3

RECIBIMOS bebés y niños. Damos almuerzo. Atendemos día y noche. Guardería 'Juky". - Lavalle 216 - Ciudad, teléfono 258227. 14|3|C|759|16|3

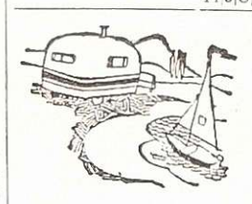

CASAS RODANTES Y EMBARCACIONES

A ANDINA casas rodantes. Anzorena 335. Godoy Cruz. 4|3|F|49049|31|3

Transporte Escolar

ESCUELA primaria y jardín de infantes, 5ª y 6ª Sección. Teléfono 252173. Turno tarde. 15|3|C|720|16|3|76

TRANSPORTE escolar desde Dorrego al centro primaria, secundaria y jardín infantes. - Teléfono 252806. 12|3|C|767|21|3

TRANSPORTE escolar plaza Godoy Cruz al centro. - Teléf. 221965. 15|3|C|831|16|3

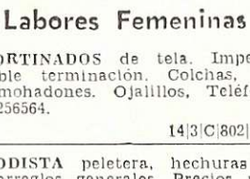

Labores Femeninas

CORTINADOS de tela. Impecable terminación. Colchas, almohadones. Ojalillos, Teléfono 256564. 14|3|C|802|16|3

MODISTA peletera, hechuras y arreglos generales. Precios módicos. Teléfono 216867. 16|3|C|175|16|3

Compra y Venta de Libros

COMPRO libros secundarios, primarios usados. Librería "Martín Fierro". Rivadavia 29, Ciudad. 15|3|C|695|21|3

EXTRAVIOS

GRATIFICARE $ 4.000 devolución ovejero alemán Axel. Tel. 217912 ó 223519. 16|3|C|135|16|3

Pensión y Piezas Amobladas

A CABALLERO confortable habitación amoblada, pleno centro. - General Paz 227. 16|3|T|3293|16|3

A CABALLERO alojamiento compartido ofrece familia. Corrientes 333. 16|3|T|3311|16|3

ALOJAMIENTO para caballeros desde 70 diarios, descuento quincenal. Montecaseros 1682. 16|3|C|221|18|3

ALQUILO habitación amoblada. - Catamarca 259. 16|3|C|107|16|3

ALOJAMIENTO casa de familia, estudiantes, maestras, señoras. - Lavalle 1094. San José. 16|3|C|20|16|3

CASA de familia ofrece habitaciones a estudiantes. Teléfono 220892. 15|3|C|932|16|3

DOY alojamiento a hombre solo. San Martín 1610, Godoy Cruz, Mendoza. 16|3|C|139|16|3

HOGAR de ancianos Santa María recibe enfermos e inválidos con tratamientos. Necochea 871, San José, Gllén. 16|3|C|96|22|3

HOGAR para ancianos. Precios módicos. Atención completa. P. Mendocinas 778, Ciudad. 16|3|C|96|22|3

MATRIMONIO jubilado dispone de 2 alojamientos señoritas estudiantes. Tel. 251190. 16|3|C|28|16|3

PENSION económica a señoritas o señoras, en casa de familia. Mitre 2632 (Colectivo 15) Cdad. 16|3|C|88|17|3

VIANDAS calidad acreditada. Ferroviarios Argentinos 384 y de 18 a 20 hs. Tel. 251881. 14|3|C|715|16|3

Arriendos y Cambios

A ALQUILERES 100% seguridad, reajustables trimestralmente, pague o no el inquilino, usted cobra igual. Estas y otras ventajas ofrecemos. Alquile por nuestro intermedio, ganará tranquilidad y seguridad. Visite nuestras oficinas o solicite tasador sin compromiso. - Provivienda Perú 1214 Teléfonos 258054 - 255813. 15|3|C|580|17|3

A LIMA Suárez alquila 5ª Sección casa amoblada 2 dormitorios, teléfono. $ 20.000. Patricias Mendocinas 1427. 16|3|F|54222|16|3

A LIMA Suárez alquila en San José, 3 dormitorios, 2 baños 18.000. Patricias Mendocinas 1427. 16|3|F|54221|16|2

A DUEÑO empresa necesita alquilar vivienda, paga 15.000. Ofrecer 230454. 16|3|C|207|20|3

A LIMA Suárez alquila casa amplia, 3 dormitorios, escritorio, garaje, dep. serv., teléfono. $ 25.000 P. Mendocinas 1427. 16|3|F|54223|16|3

A LIMA Suárez alquila casa de categoría, 3 dormitorios, escritorio, teléfono. P. Mendocinas 1427. 16|3|F|54229|16|3

A PARTICULAR busco alquilar casa 3 dormitorios, comedor y dep., 5ª 6ª o Godoy Cruz.. Hasta $ 20.000. Importante empresa garantiza. - 8 a 12 y 16 a 20 hs. - T. 220297. 16|3|C|98|16|3

A PROPIETARIO gerente busca alquilar casa o departamento amplias garantías, adelanto 3 meses. Tel. 255512. 16|3|T|3305|16|3

ALQUILO casa Barrio Residencial, amplio living comedor alfombrado, aire acondicionado, estar, 3 dormitorios, habitación huésped, dependencia servicio, terraza, patio, churrasquera, importante garantía solvente, teléfono 291444. De 9 a 12 - 17 a 20 hs. 15|3|F|54072|16|3

ALQUILO departamento dos ambientes y cochera. Tratar: 254740. 16|3|C|206|17|3

ALQUILO inmueble, con salones, escritorios, sótano y 6 vehículos, 640 metros. Vicente Zapata 164, Ciudad. Tratar Tel. 254563. 16|3|C|63|16|3

ALQUILO oficina amoblada, con teléfono $ 10.000 mensuales, en J. F. Moreno 1407, Ciudad. Atención de 9 a 12 y de 18 a 20 hs. 16|3|C|69|16|3

ALQUILO galpones 270 metros, Chacras de Coria, Maipú 119, Godoy Cruz. 16|3|C|106|16|3

ALQUILO salón, altillo, baño completo, patiecito. Maipú 119, Godoy Cruz. 16|3|C|106|16|3

ALQUILO salón 300 metros cubiertos, esquina Sáenz Peña y Saavedra. Las Heras, $ 7.000 ideal depósito mercaderías. Tratar La Plata 226, ciudad. 16|3|C|161|16|3

ALQUILO casa 3 dormitorios, cocina comedor, baño, cochera, patio $ 10.000, Las Heras. Montalto Inmobiliaria. Coronel Díaz 316. 16|3|C|230|16|3

ALQUILO amplia casa Godoy Cruz 3 dormitorios, living comedor, dependencias de servicio 2 baños, cochera, jardín. Montalto Inmobiliaria, Coronel Díaz 316. 16|3|C|230|16|3

CASA, Adolfo Calle, Dorrego, 4 dormitorios. - Federico Moreno 1819. 16|3|C|153|16|3

DEPARTAMENTITO independiente alquilo (económico) $ 3.500. Bulnes 2677 y San Vicente. Villa del Parque. Micros 8 y 9, bajar escuela. 16|3|C|68|16|3

EMPRESA petrolera necesita alquilar casa o departamento. Teléfono 253853. 16|3|F|54218|18|3

GALPON nuevo, oficinas, 200 metros. Alquiler 15.000. Urquiza 127, Oficina 12. 16|3|C|226|16|3

NECESITO alquilar casa amplia en ciudad. Tratar: Sr. Domizi. -J. F. Moreno 1247, Mza. 16|3|F|54241|18|3

NECESITO alquilar sin intermediario casa o departamento, 2 dormitorios. Tel. 230067. 16|3|C|222|16|3

NECESITO alquilar buena casa, 3 dormitorios, cochera, dependencias de servicio, amplias garantías, zona Godoy Cruz, ciudad, San José, San Martín Sur 80, Godoy Cruz 221087. 16|3|F|51705|16|3

SE ALQUILA local en esquina. Tratar en el mismo. Bra. de los Andes 1022. San José. Gllén. Mza. Horario comercio. 16|3|C|13|16|3

Servicio Doméstico Pedidos

A EMPLEADA medio o todo el día, necesito. Cobos 1466, Dorrego. 15|3|C|714|16|3

A EMPLEADAS, con o sin retiro, hasta $ 600.000. Morón 284. Teléfono 291104. 153|C|742|19|3

A EMPLEADAS necesito, buenos sueldos. Agencia España 1683. Teléfono 259168. 15|3|C|850|19|3

A. EMPLEADA cama adentro para matrimonio solo, necesito. Lavalle 101. 15|3|C|921|16|3

A. EMPLEADA 8 - 13 $ 250.000 Cnel. Plaza 563, Cdad. 16|3|C|933|16|3

A BUEN SUELDO, sepa cocina, para matrimonio solo. Don Bosco 163 - 1º - 7. 16|3|C|100|16|3

A EMPLEADA para Buenos Aires, cama adentro, entienda cocina, sin lavado. Sueldo m$n. 600.000, necesario referencias. - H. Irigoyen 553, Barrio Bombal. 16|3|C|83|16|3

A - EMPLEADA recomendada preferentemente Las Heras. Buen sueldo. San Martín 1307. Las Heras. Tel. 214397. 16|3|T|3272|17|3

A - SE NECESITA empleada para limpieza, cama adentro. Muy buen sueldo. Emilio Civit 778. Ciudad. 16|3|T|3269|17|3

A - EMPLEADA doméstica ½ día preciso. Espejo 567. 16|3|C|44|16|3

A - NECESITO chica limpieza solamente medio día y señora para lavado y planchado por hora, semanal. - Eusebio Blanco 529. Ciudad. 16|3|C|19|16|3

A - EMPLEADA de 8.30 a 15.30 horas, pago buen sueldo. Tel. 242637 Beltrán 2023. Godoy Cruz. 16|3|T|3284|16|3

A CHICA necesito, cama adentro, sin cocina ni lavado. Sueldo inicial $ 550.000, aguinaldo, licencia, franco jueves y sábado a la tarde y domingo todo el día. Trato familiar. Tratar: Santiago del Estero 628, Ciudad. Micro 4. Teléfono 254491. 16|3|C|114|16|3

A EMPLEADA, sin lavado, sin planchado, necesito. - Sueldo $ 3.000. Rufino Ortega 360. Ciudad. 16|3|C|95|16|3

A EMPLEADA necesito de 8 a 20 horas. Sueldo $ 400.000. Tucumán 262 1er. Piso, Dpto 3 Ciudad - Mendoza. - Teléfono 259049. 16|3|C|151|16|3

A EMPLEADA necesito medio día, limpieza, con referencias, buen sueldo. - Agustín Alvarez 533 Ciudad. 16|3|C|142|16|3

A EMPLEADA cama adentro, c/referencias. Sueldo $ 400.000. - 25 de Mayo 1773, Ciudad. Teléfono 214652. 16|3|T|3294|16|3

(Más avisos en la Pág. siguiente)

ELLOS QUE TIENEN MUCHA EXPERIENCIA EN "MATERIA AVISOS"

(MARTILLEROS - VENDEDORES DE PROPIEDADES - COMERCIANTES EN AUTOS USADOS CASAS DE COMPRA/VENTA - CORREDORES DE COMERCIO, ETC.)

NOS CONFIAN DIARIAMENTE

SUS MAS IMPORTANTES NEGOCIOS (...por algo será !)

AVISOS
- CLASIFICADOS ECONOMICOS
- NOTABLES AGRUPADOS

DIARIOS

LOS ANDES

EL ANDINO

Su mejor inversión publicitaria COMPRUEBELO!

Chasis Tractor

Para arrastrar semirremolque Mendoza a Rosario y viceversa, NECESITAMOS para hacer varios viajes

TRANSPORTE

MESSINA - Tel. 261250 - 261251

16|3|F|54275|16|3

TULUMAYA S.A.I.C.

Dando cumplimiento al Art. 107 de la Ley 20.744 (Contrato de Trabajo), cítase al personal temporario de cosecha de uva para presentarse dentro de las 48 horas, a partir de la fecha, munido de su documento de identidad en su propiedad de calle Barandica s/n., Vista Flores, Tunuyán. Caso contrario se considerará espontánea renuncia a la relación laboral. UNICO AVISO

16|3|F|54234|16|3

Distribuidora de Repuestos

NECESITA

Empleado con experiencia en el ramo. Presentarse en horario de 8 a 12 horas. - Sarmiento 38 - Godoy Cruz - Mendoza

16|3|F|51700|16|3

PEDRO J. GIROMINI - JUAN AUZIAC y ROSA DANEO DENNY

COSECHA 1976 — UNICO AVISO

De acuerdo al Art. 107 - Ley 20.744/74, cítase al personal temporario que participó en la cosecha de uva 1975 en los viñedos de calle Olavarría s/n. - Luján - Mendoza, para que en el término de 48 horas se presente munido de documentos de identidad en Olavarría s/n. - Luján - Mendoza. Caso contrario se considerará renuncia espontánea a la relación laboral.

16|3|F|54190|16|3

VENDO

Tractor Deutz

Con pala cargadora frontal. $ 550.000. Teléfonos 256580 y 253183.

16|3|F|54231|16|3

FACUNDO R. SUAREZ

UNICO AVISO

Cítase al personal temporario de cosecha de uva para que en las próximas 48 horas se presente en finca, Leopoldo Suárez s/n. La Consulta. Caso contrario se considerará espontánea renuncia relación laboral Art. 107 - Ley 20744.

16|3|F|51717|16|3

VISSIO HNOS.

En cumplimiento a lo dispuesto por el Art. 107, Ley 20.744/74, cítase al personal temporario de recolección de uvas que participó en la cosecha 1975 de los viñedos ubicados en: Buena Nueva - Gllén. e Ingeniero Giagnoni - Junín. Para que en el término de 48 horas se presente munido de documento de identidad en la sede administrativa, calle Godoy Cruz 7050, Buena Nueva - Gllén. - Mendoza. Caso contrario se considerará renuncia espontánea a la relación laboral.

UNICO AVISO

16|3|F|54274|16|3

IMPORTANTE EMPRESA CONSTRUCTORA

Necesita incorporar liquidador de sueldos, con amplios conocimientos contables. Dactilógrafo. Llamar en horario de comercio al teléfono 248676.

16|3|C|165|16|3

Empresa Loyola

Teléf. 217460

A destapar cloacas, desagües, cañerías agua caliente, limpieza calefones, plomería en general. Esta empresa realiza los trabajos con responsabilidad y de urgencia.

16|3|C|189|18|3

PATRICIO PALMERO S.A.

—Cosecha 1976—

Dando cumplimiento al Art. 107, Ley 20.744/74 (Contrato de Trabajo), cítase al personal temporario de cosecha de uva para que en las próximas 48 horas se presente munido de documento de identidad en la propiedad de San Martín y Malabia - Carrodilla - Luján Mendoza. Caso contrario se considerará espontánea renuncia a la relación laboral.

UNICO AVISO

16|3|F|54291|16|3

ORO

COMPRO 24 K., 22 K., 18 K., 12 K.

$ 1.400

9 DE JULIO 1455 - OF. 3 (Frente Arteta)

15|3|C|904|15|3

FIAT 1500

FAMILIAR 1969

Un chiche, vendo o permuto. Ituzaingó 2925 - Tel. 216530 - Mendoza.

16|3|T|03301|15|3

INGENIERO AGRONOMO

Con experiencia para dirigir finca con parrales y frutales en San Martín, se necesita.

COLON 136 - MENDOZA - HORARIO DE COMERCIO

16|3|C|165|16|3

VENDO R. T.

15.000 Km. reales
Unica en su estado

MORON 90 - MENDOZA

16|3|F|54202|16|3

ORO

Joyería BASSO

PAGO $ 140.000 Gr. Of.

RESCATO POLIZAS SAN JUAN 1359

16|3|C|196|22|3

Empleada Doméstica

—Medio Millón de Pesos—

Necesitamos para familia de tres personas mayores. En horario de 8 a 16 hs. Sueldo de $ 400.000 a 500.000 m/n., según aptitudes y cumplimiento.

RUFINO ORTEGA 757 — CIUDAD

16|3|F|54295|16|3

2 Has. - Acceso Sur

Ideal para casa quinta, o varias viviendas. Zona residencial. J. F. Moreno 840 - Teléfono 245934.

16|3|C|131|17|3

ORO

COMPRO - SUPERO OFERTA

Su consulta no molesta

NECOCHEA 62 - L. 15 - GRACIAS

16|3|C|223|16|3

Jubilado

PARA LIMPIEZA Y TAREAS VARIAS AFINES

Necesita

STABIO s.a.i.c.

Presentarse Sucursal Este en horario de comercio. Busquets y Corrientes - La Colonia - Junín.

16|3|F|54239|17|3

Rodillo Neumático
Camión Regador de Asfalto
Aplanadora 6 - 8 Ton.
Distribuidora de Piedras

COMPRO

HORMILISTO: Avda. de Acceso 3292 - Gllén. - Mza. - Teléf. 261310 - 262435

16|3|F|54235|16|3

Fiat 125 - 0 Km.

Vendo, permuto. Preferente Chevrolet 73. Godoy Cruz 1077 S. José (Bowling), T. 259668

16|3|C|179|16|3

FIAT 128

Mod. 74 - 1300 - Lujo

Estado impecable. Permuto por menor precio. Particular. - Alem 18, Local 10 - Ciudad.

16|3|C|228|16|3

VENDO

Opel K-180 0 Km.

Por pago contado precio muy conveniente. San Martín 225, Godoy Cruz - Mendoza.

16|3|F|54233|16|3

REPRESENTANTES EXCLUSIVOS

Para la venta de Viviendas - Chalets y Moteles pre-construidos

ZONAS:

Provincia de San Juan: Ciudad y Caucete.
Provincia de San Luis: Ciudad y Villa Mercedes.
Provincia de Mendoza: Bowen - Gral. Alvear - Villa Atuel - Malargüe - San Rafael - Eugenio Bustos - La Consulta - Tunuyán - Tupungato - La Paz - Rivadavia - Junín - San Martín - Palmira - Rodeo del Medio - Rodeo de la Cruz - Lavalle - Luján - Maipú - Godoy Cruz - Las Heras.

No es imprescindible ser comerciante. Interesante margen de comisión. Necesario capital y terreno bien ubicado. Puede ser alquilado, si es posible sobre rutas transitadas.

Dirigirse: LOCALIZACION CONSTRUCCIONES
Av. Libertad 898 - T. 262557 - Villa Nueva, Gllén., Mza.

16|3|F|54232|16|3

CHILENO

MUEBLERO NECESITO

Buena remuneración. solicitar entrevista hoy y mañana.

TELEFONO 226513

16|3|C|192|16|3

GARRAFAS

COMPRO

25 de Mayo 776 - Dorrego

16|3|C|158|16|3

ROSARIO M. Vda. DE RINAUDO e HIJOS

Conforme al Art. 107, Ley 20.744/74, cita al personal temporario de cosecha de uva y elaboración de vino a presentarse en 48 horas munido de documento de identidad en Carbones s/n., La Chimba, Palmira. Caso contrario se considerará renuncia a la relación laboral.

16|3|F|54213|16|3

AVISOS CLASIFICADOS

(Viene de la Pág. anterior)

Servicio Doméstico Pedidos

A EMPLEADA cama adentro, gusten niños. Buen sueldo. Espejo 653. Ciudad. 12|3|C|264|16|3

A EMPLEADA entienda cocina y otros quehaceres, cama adentro $ 4.000. San Martín 535, G. Cruz. Teléfono 220510.

16|3|F|51721|17|3

A EMPLEADA con lavado y planchado. Rodríguez Peña 206, Villa Nueva. Tel. 260470.

16|3|C|229|16|3

ATENCION, empleada para limpieza medio día o todo el día necesito. Buen sueldo. San Miguel 1482. Las Heras. 16|3|C|230|16|3

DOS empleadas sin retiro, buena presencia. Sueldo 2.500 a 3.000. Mitre 685. Mendoza.

16|3|T|3268|16|3

EMPLEADA medio día o por hora, el mejor sueldo. Corrientes 110. Barrio Santa Ana. Tel. 260160. Llamar después 14 horas.

16|3|T|3287|16|3

EMPLEADA cama adentro para departamento chico, sueldo 350.000. Nicolás Avellaneda 166. Ciudad.

16|3|T|3286|17|3

EMPLEADA para todo trabajo, buen sueldo, franco sábado y domingo. Espejo 121. Ciudad.

16|3|T|3274|17|3

EMPLEADA doméstica medio día necesito; se requiere ser argentina y tener recomendación. 9 de Julio 1230, 6º "A". 16|3|C|202|16|3

EMPLEADA medio día para matrimonio, 4 veces por semana. Perú 59. Bombal. 16|3|T|3264|16|3

EMPLEADA medio día de mañana con referencias. - Benielli 2724. Ciudad. Tel. 253785.

16|3|T|3282|16|3

EMPLEADA joven cama adentro sin cocina ni lavado. - Teléfono 222163.

16|3|C|149|16|3

EMPLEADA s/doméstica buen sueldo. Tratar hoy todo el día. Mitre y Pellegrini, Monoblock 6 - 4º Piso Dpto. 55 Ciudad Micro 15 - B. 16|3|C|136|16|3

EMPLEADA cama adentro o todo el día. - Saavedra 1547, San José

16|3|T|3290|16|3 D

EMPLEADA cama adentro sin lavado ni planchado $ 4.000. Bolivia 3160, Mendoza.

16|3|C|159|16|3

EMPLEADA cama adentro, buen sueldo, hay otra. Belgrano 903. Godoy Cruz. Tel. 220783.

16|3|C|178|16|3

EMPLEADA para limpieza de 8 a 12.30. San Martín 535. Godoy Cruz.

16|3|F|51719|17|3

EMPLEADA necesito, 9 de Julio 1020, 1er. Piso. Ciudad.

16|3|C|214|16|3

FAMILIA profesionales necesita empleada responsable, cama adentro, para limpieza y cocina sencilla. Indispensable tenga referencias y documentos. Sueldo inicial $ 350.000 m/n. Tratar horario comercio 9 de Julio 951, 1er. piso, Dpto. 6. Mendoza.

16|3|C|195|16|3

GUAYMALLEN, medico necesita empleada servicio doméstico, 8 a 14 horas. Godoy Cruz 2434.

15|3|C|716|17|3

NECESITO chica servicio domestico, buen sueldo. Tel. 243259. - Darwin 681. Dorrego. Mza.

13|3|C|454|17|3

NECESITO chica para limpieza por medio día. Sueldo 200.000. San Martín 263, Norte. Godoy Cruz.

16|3|T|3261|16|3

NECESITO empleada con referencias. Av. España 1751 Dpto. 13.

16|3|C|14|16|3

NECESITO empleada cama adentro, todo servicio, sueldo a convenir. 9 de Julio 547. Dpto. 115. Teléfono 249655. Ciudad.

16|3|T|3267|16|3

NECESITO señora o señorita ½ día con lavado y planchado. Soler 346, San José. 16|3|C|36|16|3

NECESITO empleada doméstica con o sin retiro, mayor de 25 años, únicamente argentina. Colón 136, 1er. piso, ciudad.

16|3|C|164|17|3

NECESITO persona para lavado y planchado. Tratar por la tarde. Bandera de los Andes 1722, San José.

16|3|F|54289|16|3

NECESITO chica medio día. Aristides Villanueva 376. Ciudad.

16|3|C|18|16|3

NECESITO empleada limpieza con lavado de tarde o lavandera. San Juan 555 2º piso. Mendoza.

16|3|C|174|16|3

NECESITO señora para limpieza de cocina restaurant. Espejo 643 Mendoza.

16|3|C|170|16|3

NECESITO empleada medio día. Buen sueldo. Mitre 2485, 1er. piso. Dpto. 7, monoblok Nº 1, telefono 259723.

16|3|C|182|16|3

SEÑORA necesita empleada sin retiro, sin niños, sin lavado, sin planchado. Buen sueldo. Espejo 144, 4º Piso 12. 16|3|T|3263|16|3

SEÑORA para lavado y planchado. Bandera de los Andes 2403. Villa Nueva. 16|3|T|3238|16|3

SE NECESITA empleada servicio domestico ½ día. Vicente López y Planes 256, Bº Bancario, Godoy Cruz. Tel. 224040.

16|3|C|101|16|3

SEÑORITA medio día. Mitre 1367, Ciudad.

16|3|T|3390|16|3

SEÑORA chilena de 8 a 20 hs. para servicio domestico. Martínez de Rosas 3285, 6ª Sección.

16|3|C|163|16|3

URGENTE empleada necesito 700 mil. Llame 292497.

16|3|T|3308|16|3

OFRECIDOS

A EMPLEADAS seleccionadas agencia España 1663 Seriedad, garantía. Telefono 259168.

15|3|C|830|19|3

A MORON 284, solicite empleadas seleccionadas, garantizadas. Consulte. Tel. 291104.

15|3|C|742|19|3

SOLUCIONE su problema llamando al teléfono 292497. Dispongo de empleadas excelentes.

16|3|T|3307|16|3

T.C.: buena victoria de H. Gradassi

BUENOS AIRES, 15. (Télam). — Héctor Luis Gradassi se adjudicó el premio "Apertura" de Turismo de Carretera, en la competencia que se disputó en el autódromo municipal "17 de Octubre", con un tiempo de 30' 49" 6/10, siendo escoltado por Jorge Recalde y Roberto Mouras, en ese orden. También fue meritoria la actuación de Jorge Cupeiro, quien en su retorno a la actividad, concluyó en la cuarta posición.

Esta competencia se desarrolló en el circuito número 12 del autódromo que posee una extensión de 6.124,55 metros, al que los pilotos debieron recorrerlo en 15 oportunidades.

Las posiciones finales: 1º) Héctor Luis Gradassi, 30' 49" 6/10, a un promedio de 164,709 km/h.; 2º) Jorge Recalde, 30' 56" 4/10; 3º) Roberto Mouras, 31' 03"; 4º) Jorge Cupeiro, 31' 08" 1/10; 5º) Eduardo Sáenz, 31' 25" 6/10.

El récord de vuelta lo registró Juan María Traverso en el segundo giro, en 2' 00" 7/10, a un promedio de 168,267 km/h.

Copa Libertadores

Favorable tarea de Palestino y Española

SANTIAGO, Chile, 15. (UPI). —El campeón y vicecampeón de fútbol del Uruguay, Peñarol y Nacional, respectivamente, comenzaron hoy a prepararse nuevamente para la ronda final de su confrontación en Santiago con sus oponentes Unión Española y Palestino, por el grupo cinco de la Copa Libertadores de América.

El director de Peñarol, Alberto Schiaffino, se mostraba confiado y tranquilo respecto al resultado del próximo enfrentamiento con Palestino que ayer sacó dos puntos valiosos al derrotar por dos a uno a Nacional. El partido Peñarol-Palestino se disputará el miércoles.

En el plantel aurinegro, tanto Frolan como los lesionados del sábado ante Unión, se están reponiendo lentamente y se esperaba contar con ellos para pasado mañana, indicó el técnico.

Esta tarde el elenco se trasladó al estadio de Santa Laura, de los hispanos, para una intensa práctica.

Entretanto el vicecampeón Nacional, pese a su contraste de ayer ante Palestino, que lo ha hecho quedar en incomoda posición con sólo un punto a su favor, efectuó esta mañana entrenamiento fuerte bajo la dirección de Juan Faccia. La práctica se desarrolló en el estadio de la Universidad Técnica.

El partido con Unión está fijado para el jueves.

Faccia, aún descontento y atribulado por el resultado de la víspera, se ha mostrado hermético desde el momento en que terminó el encuentro.

Los equipos chilenos por su parte, se dedicaron al descanso en sus respectivos hoteles donde están concentrados.

Los matutinos elogian hoy la faena de Palestino que superando sus propios errores logro alzarse con el triunfo, destacando a los delanteros Pinto, Fabiani y Cavalaleri, el triángulo que llevó al equipo a la victoria.

"Palestino despertó a tiempo", indica "El Mercurio" en su principal titular de la página deportiva, y expresa en otro comentario que el representativo chileno se demoró 64 minutos en llegar a la red y cuatro más para estructurar el marcador definitivo.

Agrega que Nacional a su vez sorprendió porque "supo aprovechar la falta de movilidad que mostró el cuadro chileno y porque "se plantó bien atrás cerrando espacio y adelantando sus líneas para provocar el off side", especialmente en el primer lapso.

"El Cronista" por su parte, señala que Palestino retomó su línea futbolística y avanzó al segundo lugar del grupo. Expresa asimismo que al menos "en casa, Palestino es bastante más que Nacional".

"Nacional no pudo con Fabiani y compañía", dice "La tercera" en la portada y, más abajo sobre la foto del primer gol del delantero palestinista, agrega que "Palestino sacó la cara por Chile: 2 por 1". En su comentario de las páginas centrales dice que Nacional "salvo la excepcional actuación del puntero derecho José Manuel Muñiz, su defensa fue lo más interesante que entregó en su faena de anoche".

"Las últimas noticias" a su vez acota que al ganar a Nacional, Palestino sigue con opción en esta serie de la Copa Libertadores, ya que no tenía un solo punto luego de su derrota por uno a cero ante Unión Española.

En Paraguay

ASUNCION, 15. (UPI). — Los comentarios periodísticos de esta mañana señalan que Cruzeiro, subcampeón brasileño de fútbol, fue justo vencedor en el partido disputado ayer con Sportivo Luqueño por 3 a 1.

El matutino "La Tribuna", bajo el título de "se desinfló Sportivo Luqueño", comenta que el elenco local solo estuvo en la pelea en la primera etapa y le faltó entereza. El empinamiento brasileño comenzó con el gol de Robert a Batata".

El diario "Patria" titula "Inobjetable triunfo del Cruzeiro ante Luqueño" y señala que este último no aguantó el ritmo del partido y cayó en la segunda fracción.

El diario "ABC" elogia la gran faena cumplida por Cruzeiro y destaca la técnica empleada como factor determinante del triunfo.

Ajedrez

Víctor Brond venció a Raúl Sanguinetti

MAR DEL PLATA, 15 (Télam). — Cuando la diestra del maestro internacional Raúl Sanguinetti se extendía sobre el tablero para felicitar a su joven vencedor, Víctor Brond, sellando así su abandono, en el salón de las columnas del Hotel Provincial estallaba un cerrado aplauso saludando la victoria del muchacho marplatense, líder del certamen.

Brond jugó con acierto la apertura y logró mejor posición, aprovechando algunos errores de las negras. Abrió la columna torre-rey, para luego doblarse de torres y ubicar su dama en posición de reforzar el ataque, llevando a su calificado adversario a estar absolutamente perdido.

Esta es, sin dudas, la más importante victoria del puntero en este certamen, porque lo mostró seguro, sin inhibiciones, respetando a su adversario, pero plenamente consciente de su propia fuerza. Brond jugó a "ganar" y lo logró, afirmándose de esta manera al tope de las posiciones y dejando atrás a uno de los rivales más temibles. La partida se definió en la jugada 26, luego de 3 horas 34 minutos de juego.

Hubo varias partidas suspendidas. Rubinetti, en posición comprometida, postergó frente a Van Riemsdyk. Schweber está cerca de obtener su primera victoria en el certamen, ya que su final frente a Grimberg debe ser ganador.

Mientras tanto, Aldo Seidler se impuso a García y Hase hizo tablas con el brasileño Rocha. En otra partida suspendida, el chileno René Letelier tiene mejor final ante Jaime Emma. García está mejor que Bronstein y Cuasnicu entabló con el brasileño Torres Troisbma.

Estos fueron los resultados de la quinta ronda: Víctor Brond (Mar del Plata) 1, Raúl Sanguinetti (Capital) 0. Apertura peón-dama. Defensa Grunfeld. En 26 jugadas.

Oscar Cuasnicu (Capital) ½, Francisco Torres Trois (Brasil) ½. Apertura peón-rey. Defensa siciliana. en 21 jugadas. Partida de trámite tranquilo y sumamente equilibrado, lo que llevó a los contendores a acordar tablas.

Juan Carlos Hase (Santa Fe) ½, Antonio Rocha (Brasil) ½, apertura Peón Rey. Defensa Siciliana. En 51 jugadas Hase estuvo cerca del triunfo, pero no encontró el camino adecuado.

Carlos García Palermo (La Plata) 0, Aldo Seidler (Capital) 6, apertura Peón Rey. Defensa francesa. En 35 jugadas, Aldo Seidler se reencontró con la victoria. García Palermo se excedió en el tiempo de juego, pero cuando esto ocurrió, las blancas ya estaban inferior.

Partidas suspendidas: Samuel Schweber (Capital), Ricardo Grimberg (Capital), apertura Peón Dama. Defensa Ninzovich. Suspendida en la 41. Schweber mantuvo la iniciativa desde el comienzo y arribó así al final favorable que le debe reportar su primera victoria en el torneo.

René Letelier (Chile), Jaime Emma (Capital). Indo Benoni. Suspendida en la jugada 41. Toda la gran experiencia del maestro internacional chileno puesta de manifiesto, para aprovechar con sagacidad debilidades en la estructura del rival. Debe ganar Letelier.

Jorge Rubinetti (Capital), Hernán Van Riemsdyk (Brasil), apertura Peón Rey. Defensa Caro-Kann. Suspendida en 41. Rubinetti "no encontró" nunca la partida. Jugó mal y el brasileño aprovechó para lograr un final favorable. Las chances del argentino son escasas.

Luis Bronstein (Córdoba), Raimundo García (Capital), apertura Peón Dama. Defensa india de rey. Suspendida en la 41. Partida sumamente pareja, donde Bronstein, cometió un error garrafal en la jugada 40, encerrando su Dama en 8TR. Ahora las mejores posibilidades son para García.

Mañana, la 7ª fecha del Metro

BUENOS AIRES, 15. (NA). — Fueron sorteados esta noche los árbitros de primera división para los encuentros que se disputarán el miércoles próximo, correspondientes a la séptima fecha del torneo Metropolitano.

La nómina es la siguiente: Bánfield-Independiente, a las 21, Parenti; San Telmo-All Boys, a las 21, en Huracán, Aldo Ottone; Ferro-Boca, a las 17, en Ferro, Arturo Ithurralde; Colón-Huracán, a las 21, Roberto Maino: Estudiantes-Rosario Central, en La Plata, a las 21, Roberto Barreiro; Atlanta-Chacarita, en Chacarita, a las 21, Luis Pestarino; Racing-Temperley, a las 21, Sergio García; Argentinos Júniors-Quilmes, en La Paternal, a las 17, Jorge Romero; Ríver-Vélez, en Núñez, a las 21, Claudio Busca; San Lorenzo-Unión, en Boedo, a las 21, Pedro Feola; Newell's-Gimnasia, en Rosario, a las 21, Abel Gnecco.

Quilmes jugará en su cancha

BUENOS AIRES, 15. (Télam). — El titular del club Quilmes, Julio Casanello, manifestó esta noche en la AFA que el encuentro del próximo domingo por la octava fecha del campeonato Metropolitano, con River Plate, se disputará en la cancha de la institución que preside.

Casanello agregó que "cuando se compruebe que River Plate vende 25.000 entradas populares como visitante, recién podrá hablarse de cambio de escenario".

Por último señaló: "Además River no nos pidió en ningún momento el cambio de cancha".

Jugadores citados. — El Tribunal de Disciplina Deportiva citó para declarar mañana a los jugadores expulsados en la fecha del domingo por el Metropolitano.

Los citados son los siguientes: Mario Mendoza (San Lorenzo), habilitado para jugar; Ricardo Uzin (San Lorenzo) y el director técnico Alberto Rendo (San Lorenzo); Hugo Abdala (Atlanta); Pablo Comelles (River Plate); Miguel Raimondo (All Boys), también habilitado para jugar; Héctor Cooper (Ferrocarril Oeste) y Enrique Regueira (San Telmo).

Chaldú a Tristán Suárez. — El ex jugador de Racing, Bánfield, San Lorenzo y que últimamente jugaba en Kimberley de Mar del Plata, Mario Chaldú, firmó esta noche para Tristán Suarez.

Comisión de estadios. — La comisión de estadios de la AFA inspeccionará mañana las canchas de Luján y Deportivo Merlo.

Ambas instituciones militan en la primera división "C".

Una nueva fecha por el certamen Regional

BUENOS AIRES, 15. (Télam). — Se disputó una nueva fecha del torneo Regional de fútbol, que clasificará a cuatro equipos para el próximo certamen Nacional. Los mismos se agregarán a los clasificados por las denominadas plazas fijas (Mar del Plata, Cordoba, Mendoza, Jujuy, Tucumán y Salta).

Los posiciones y el panorama es el siguiente:

Sección "A"

Estación Puerto Quequén (Necochea) 1 vs. Excursionistas (Tandil) 2: eliminado Puerto Quequén, mientras que Excursionistas enfrentará en los cuartos de finales a Alumni de Azul.

Jorge Newbery (Junín) 1 vs. Loma Negra (Olavarría) 1; el próximo domingo partido desquite en la ciudad de Olavarría.

Sección "B"

Primera semifinal: Cipolletti (Río Negro) 1 vs. Huracán (Comodoro Rivadavia) 0. Partido revancha el domingo en Comodoro.

Sección "C"

Ferrocarril (Concordia-Entre Ríos) 3 vs. Defensores (Colón-Entre Ríos) 1. Defensores, eliminado, mientras que Ferrocarril deberá enfrentar el domingo a Atlético Paraná.

Sección "D"

Patria (Formosa) 2 vs. Sportivo Alvarez (Rosario) 0. Patria enfrentará por la semifinal a Defensores Unión de Pampa Alegría (Roque Sáenz Peña), mientras que Sportivo Alvarez quedó eliminado.

Sección "E"

Defensores del Oeste (San Luis) 1 vs. Sportivo Desamparados (San Juan) 4. El próximo domingo, partido revancha en San Juan.

Instituto (Córdoba) 1 vs. Banda Norte (Río Cuarto-Córdoba) 0. Jugado anoche). El próximo domingo, partido desquite en la ciudad de Río Cuarto.

Sección "H"

Américo Tesorieri (La Rioja) 1 vs. San Martín (Tucumán) 0. El domingo encuentro revancha en la ciudad de Tucumán.

Sudamericano de natación en Uruguay

MALDONADO, (Uruguay), 15 (Télam-Especial). — El argentino Leonardo Parafina con un tiempo de 55" 77/10, se impuso en la primera serie de los 100 metros libre, y se clasificó para disputar esta noche la final de la especialidad, correspondiente a la cuarta jornada del XXIII Campeonato Sudamericano de natación, waterpolo y clavados que se disputa en esta ciudad.

En la otra serie triunfó el ecuatoriano Jorge Delgado, con un tiempo de 55" 93/10. Ambos nadadores, juntamente con los participantes Levy (Colombia), Goicoechea y Vera (Venezuela), Zanetti y De Moraes (Brasil) y Mosquera (Argentina), disputarán la final de los 100 metros libres, en horario nocturno, para clasificar a los ganadores de las tres medallas.

El argentino Parafita, con su registro empleado, que es mejor al del ecuatoriano, tiene grandes probalidades de conquistar la medalla de oro.

El argentino Gerardo Mayorga, con un tiempo de 2' 41" 76/10 ocupó la segunda colocación en la segunda serie de los 200 metros pecho y se clasificó para disputar la final de esta noche.

En cambio no pudo lograr ese objetivo su compatriota Rodolfo Filliponi, ya que su registro de 2' 44" 57/10 no alcanzo para su clasificación.

También quedaron eliminadas las representantes argentinas Sonia Cárdenas y Analia García Borras, en los 200 metros combinados.

LICITACIONES

MUNICIPALIDAD DE GENERAL SAN MARTIN

MENDOZA

LICITACION PUBLICA

Convócase a Licitación Pública para el día 1º de abril de 1976, a las 11 horas, a fin de convenir la adquisición de máquinas de escribir, calcular, ficheros, escritorios, armarios metálicos y sillas de hierro tapizadas. (Expediente Nº 6228-O. De 5-75). Requerir documentación correspondiente en oficina de Compras y Suministros.

13|3|F|53691|17|3

MINISTERIO DE ECONOMIA

Corporación de Empresas Nacionales

GAS DEL ESTADO

LICITACION PUBLICA Nº 6/76

Llámase a LICITACION PUBLICA, "Por los trabajos para reemplazar cañerías en cruces de calles en la red del Servicio San Juan - Provincia de San Juan".

APERTURA: 6 de Abril de 1976, a las 11 horas.

Las firmas interesadas pueden retirar los pliegos y planos respectivos en División Compras, sita en calles Las Tipas y Santiago del Estero, Godoy Cruz, Mza., o en Sucursal San Juan, sita en calle Ignacio de la Roza Nº 127 - Este - San Juan, de 7 a 13 horas, los días hábiles, de lunes a viernes.

VALOR DEL PLIEGO Y PLANO: $ 50.—

13|3|F|53623|20|3

BODEGAS Y VIÑEDOS GIOL LICITACIONES

LICITACION PRIVADA

042/76-M-

Llámase a Licitación Privada con apertura para el día 22 de marzo de 1976, a las 10 hs., en calle Juan Giol 90, Gral. Gutierrez, Maipu, Mendoza, para nuestro ofrecimiento de trueque de:

9.500 Tn. aproximadas de orujos vínicos, prensados, frescos, por:

Acido tartárico y/o metatartárico y/o alcohol vínico buen gusto de 95º.

Para informes y retiro de Pliego de condiciones, dirigirse a División Compras - Casa Matriz, en calle Juan Giol 90, de Gral. Gutiérrez, Maipu, Mendoza, de lunes a viernes, de 8 a 12 horas. Queda reservado el derecho de aceptar, rechazar, total o parcialmente las ofertas recibidas.

LA EMPRESA

16|3|F|54281|16|3

BANCO NACIONAL DE DESARROLLO

LICITACION PUBLICA

Nº 17/76

Servicio de procesamiento de la cartera de préstamos por sistema de computación de registro único. Sucursal Mendoza.

Pliegos de condiciones: Podrán retirarse en nuestra sucursal Mendoza, sita en la calle Necochea 199, Mendoza.

Apertura de las ofertas: 23 de marzo de 1976 a las 10 horas, en el lugar indicado precedentemente.

13|3|F|54096|17|3

Municipalidad de Gral. San Martín

(MENDOZA)

LICITACION PUBLICA

Convócase a LICITACION PUBLICA para el día 6 de abril de 1976, a las 10 horas, a fin de convenir la adquisición de lámparas incandescentes, a gas de mercurio y accesorios, para reposición de alumbrado público. (Expte. Nº 374-O. de S.-76).

Requerir la documentación correspondiente en Oficina de Compras y Suministros.

GRAL. SAN MARTIN (Mza.), marzo de 1976.

12|3|F|53506|16|3

CORREO ARGENTINO Mendoza
Concesión Nº 47/Dto. 8º
Tarifa Reducida
Franqueo a Pagar
Concesión Nº 228

LOS ANDES

MENDOZA — Martes 16 de Marzo de 1976 — Año XCIV — Núm. 31.216

Novedades del fútbol

Luján gestionaría el pase de Hugo Mémoli

Hace un tiempo en esta misma sección, anticipamos que en los planes de Luján Sport Club estaba el defensor "Azul", Hugo Cirilo Mémoli. Esto pareció ser una expresión de deseo de los "Granates", porque luego no se volvió a hablar del tema. Ni siquiera Luján lo pidió oficialmente. Pero el domingo, en ocasión del amistoso que sostuvieron Luján e Independiente en el Bajo, autoridades "Granates" se interesaron ante sus colegas "Azules" por la situación de Mémoli. Fue una conversación informal, es decir que no tuvo un carácter oficial. Pero dejó entrever que Luján podría solicitar el pase de Mémoli, porque habría ambiente en el club y en el técnico para incorporarlo al equipo, máxime que ahora está lesionado Carrasco. En cuanto a Mémoli, digamos que según un trascendido todavía no arregló su contrato con Independiente y que por eso no integró la formación en el citado amistoso que finalizó 2 a 2.

Hugo Cirilo Mémoli. Habría ambiente en Luján Sport Club para solicitar su pase a Independiente. Todavía no arregló con los "Azules".

Laméndola y Ferrari a Chile

El club Ñublense, de Chile, se habría interesado por los pases de los delanteros del Deportivo Maipú, Rosario Laméndola y Albino Ferrari. Esto se supo de muy buena fuente, luego de la presentación de los "Cruzados" en Chile.

Regresó Maipú

Retornó de Chile, Deportivo Maipú. El sábado jugó un amistoso frente a Ñublense y perdió por 4 goles a cero. La figura fue Oscar Roberto Muñoz, el famoso "Cometa", que debutó en Ñublense. Fue autor de dos goles. Maipú, que terminó con nueve hombres, por dos expulsiones, jugó un aceptable primer tiempo pero luego decayó. Conspiró contra el rendimiento del equipo el hecho de que demoraron casi un día en llegar a Chile, por dificultades en la Aduana con el pasaporte de Francisco Aversa, que es italiano.

Arregló Alberto Garro

Otra noticia del Deportivo Maipú indica que arregló por un año ese excelente volante que es Alberto Garro. El popular "Tachuela" estará este año nuevamente con os colores "Cruzados".

La ausencia de "Documento" Ibáñez

Ya se prolonga a 20 días la ausencia de "Documento" Ibáñez a los entrenamientos en Gimnasia y Esgrima. Esto preocupa al cuerpo técnico. Oficialmente se ignoran los motivos por los que Juan Carlos Ibáñez no concurre a las prácticas y tampoco integra el equipo en los amistosos. En cambio la ausencia de Genolet a los entrenamientos (dos semanas) se debe a razones de trabajo. Por lo menos juega en los amistosos, pero en condiciones físicas que no son las ideales. Con respecto a "Documento" se dijo —extraoficialmente— que sería muy bien mirado por Godoy Cruz.

Tres a prueba

Están a prueba en Gimnasia el chileno Garcés y dos futbolistas que llegaron de Almirante Brown; Mansilla y Charroqui. Aun no se decidió la contratación de estos elementos, pero el chileno ya habría sido descartado. Sobre Murillo, ex Racing, se informó que no arribó como estaba anunciado.

Arístides Rodríguez, descartado

El encargado de prensa de los "Azules", señor Jorge Manzur, dio ayer oficialmente la noticia de que su club, Independiente Rivadavia, descartó de sus planes a Arístides Rodríguez, el buen puntero izquierdo de Atlético Alianza de San Juan que está a préstamo en Pacífico por el Regional. Como se sabe el señor Manzur viajó a San Juan a tratar ese pase junto a los dirigentes Guillermo Saéz y Adolfo Restiffo. Allí recibieron la noticia de que el club San Lorenzo de Almagro tiene la prioridad por el pase del futbolista. También se informaron del precio del jugador, tasado en 350 millones de pesos viejos. El otro club mendocino interesado en Arístides Rodríguez era Gimnasia y Esgrima, que también desistió de contratarlo.

El deseo de Juan de Dios González

El futbolista Juan de Dios González ya habría hecho público su deseo de jugar en Atlético Palmira. El jugador interpreta que ya cumplió el ciclo en Gimnasia y Esgrima, entidad por la que se brindó siempre a lo largo de muchas temporadas. El domingo, en el amistoso que Palmira le ganó a Deportivo Guaymallén, Juan de Dios González lució los colores "Aurinegros" como prueba de que desea ser transferido. En Gimnasia y Esgrima estaría a consideración la inquietud del jugador. No se descarta que sea negociado a préstamo por un año.

Agasajo "Azul"

Para el jueves, a las 22, se postergó el agasajo que el club Independiente Rivadavia ofrecerá al periodismo especializado con motivo de la iniciación del campeonato. Tendrá lugar en las instalaciones de la entidad.

San Martín en Chile

Se conocieron algunos datos de la gira de Atlético San Martín por Chile, por gentileza del gerente de la entidad, señor Coppari. Los "Albirrojos" debutaron con un triunfo en la copa "Carranza", ya que derrotaron por 5 a 3 a Deportes Concepción. La definición fue por penales y Raúl Tamangone fue el responsable del triunfo porque atajó dos,

Juan Carlos Ibáñez. Hace ya 20 días que abandonó las prácticas en Gimnasia y Esgrima. "Documento" sería bien mirado por Godoy Cruz.

según se informó. La final de ese torneo enfrentó a San Martín con Lota Schwager, que había eliminado a Naval de Talcahuano. Ese partido lo perdieron los "Albirrojos" por 3 goles a 1.

Posible trueque: Astrada por Camargo

El domingo, en la cancha de Palmira, se comentó la posibilidad de un trueque entre el arquero de esa entidad, Carlos Eduardo Camargo, y el volante de los "Albirrojos", Miguel Angel Astrada, que por ahora está en Pacífico como refuerzo para el Regional. En San Martín se informó que de existir algo oficial por parte de Palmira, sería tratado esta noche en la reunión de la comisión directiva. Se reconoció que se desea incorporar a un arquero para que Raúl Tamagnone tenga un buen suplente. Incluso se supo que en los planes había estado Rubens.

De Boca a Belgrano

En forma oficial el dirigente de Boca Juniors, señor Romero, confirmó que se concretó el pase de Mario Salvador Rodríguez a Belgrano de Córdoba. La operación fue a préstamo por un año. Rodríguez fue sometido a prueba por Belgrano y el técnico Sanita aconsejó su adquisición. Es decir, que rindió en forma satisfactoria.

Sigue en Cano el "Zavaroni" de básquetbol

Prosigue mañana el desarrollo del torneo de básquetbol "Fanny Zavaroni", organizado por el club Guillermo Cano.

A las 20, jugarán los equipos de minibásquetbol de Guillermo Cano y Cultural Israelita. A las 21.15 lo harán las divisiones superiores de San José y Villa Hipódromo y a las 22.15 jugarán Guillermo Cano y Mendoza de Regatas.

Torneo interno de ajedrez inicia Regatas

Mañana, a las 21, se inicia el torneo anual de ajedrez, que para sus socios ha organizado el Club Mendoza de Regatas, a través de la respectiva subcomisión.

Podrán participar en el evento, jugadores de las distintas categorías, incluso federados.

Se informó además que en las instalaciones del Club Mendoza de Regatas un encuentro de ajedrez con el representativo de Godoy Cruz Antonio Tomba.

En un total de siete partidas, los ajedrecistas de Godoy Cruz reunieron 5 puntos, contra 2 de Regatas, adjudicandose de esa forma el torneo.

Campeonato de resistencia se suspendió

SAN JUAN. — En forma sorpresiva las autoridades de la Asociación Ciclista Sanjuanina resolvieron suspender temporariamente la disputa del campeonato sanjuanino de resistencia, cuya realización estaba prevista para el domingo.

Se fundamentó la medida en el sentido de que no podía contar con elementos idóneos a efectos de someter, a los participantes, a las pruebas anti-dooping.

De este modo se reabre un problema de vieja data en el ciclismo argentino. En rigor, en ningún lugar del país se cuenta con los elementos de laboratorio de una precisión tal que permitan determinar, sin lugar a dudas, que tal o cual corredor compitió bajo los efectos de estimulantes.

No pocas veces se han cometido injusticias con competidores que ingirieron medicinas que no están catalogadas como estimulantes (por caso vitaminas o un simple analgésico) y sin embargo el análisis arrojó resultados positivos.

Es decir que no existen garantías totales para nadie y ello es lo que determinó a las autoridades de la Asociación Ciclista Sanjuanina a tomar aquella medida.

De todos modos, pensamos que alguna solución tiene que dársele a este problema por cuanto San Juan tiene que clasificar sus campeones y designar representantes para los próximos campeonatos argentinos que tendrán como sede la provincia de Santa Fe.

Asamblea de La Consulta

LA CONSULTA. — La asamblea convocada para el domingo próximo pasado, luego de tratar diversos asuntos varios, resolvió pasar a un cuarto intermedio hasta el domingo próximo, a las 9.30, en su sede social, donde se procederá a elegir las nuevas autoridades que regirán los destinos de la institución por el período 1976-1978.

¿Empieza el torneo o no?

Profesionalización, árbitros y entradas se tratarán hoy

Una semana decisiva será esta para el fútbol mendocino. Desde esta noche, cuando se efectúen las reuniones en la Liga Mendocina de Fútbol y en Futbolistas Argentinos Agremiados (filial Mendoza), comenzará a pulsarse la situación con más firmeza. Hasta ahora no hubo definiciones ni reuniones vitales. A partir de hoy se iniciarán sesiones de donde surgirán los caminos que vislumbren la situación actual. Al fútbol local, más precisamente a la Liga Mendocina de Fútbol, le afectan tres problemas importantes: la profesionalización de los jugadores, la fijación del precio para la entrada general en 1976 en primera división y finalmente resolver sobre el pedido del aumento de honorarios de la Mutual de Arbitros.

Para tener una base de lo que puede suceder esta semana en materia de definiciones ante aquellas situaciones, LOS ANDES entrevistó al señor Francisco Coccioni, presidente de la Liga Mendocina; al señor Antonio Da Dalt, presidente de la Mutual de Arbitros y al señor Antonio Segundo Vergara, presidente de Futbolistas Argentinos Agremiados (filial Mendoza), quienes, con sus opiniones, nos permiten ver sus puntos de vista en estos momentos gravitantes para el fútbol local. A ellos les hicimos las preguntas sobre el problema que a cada una de sus entidades les compete.

Antonio Segundo Vergara, secretario general de Futbolistas Argentinos Agremiados, filial Mendoza. Hoy presidirá la asamblea de los futbolistas. Puede haber serias decisiones.

Francisco Coccioni

—El precio de la entrada general para el fútbol tendrá definición esta semana. Esta noche, en la reunión que realizarán los presidentes de clubes de 1ª "A" junto al consejo directivo de la Liga, las comisiones de hacienda de nuestro organismo mayor y la de presidentes facultada para iniciar gestiones ante la Dirección de Comercio, informarán sobre el resultado de las tramitaciones realizadas. La Liga Mendocina ha fundamentado el pedido de aumento en la entrada general en la disposición que rige en la AFA, es decir, fijar el precio sobre el uno y medio por ciento del sueldo mínimo vital y móvil. O sea que ese porcentaje nos da cien pesos de acuerdo al sueldo actual. En la AFA se aplica esa disposición y en otras plazas futbolísticas, como San Juan y Córdoba, ya solicitaron 80 y 150 pesos, respectivamente. Esto ejemplifica la necesidad del aumento de las entradas para afrontar los altos costos que demanda la atención del fútbol.

¿Y los árbitros?

—Aquel asunto del precio de la entrada general, tiene directa relación con este pedido de los árbitros. La mutual de árbitros siempre ha sido comprensible en toda tratativa que se han efectuado en anteriores oportunidades. La solución llegará. De eso estoy seguro porque se buscará la forma de no afectar a ninguna de las partes. Pero le repito que ese pedido de los árbitros está supeditado a la aprobación de nuestro pedido de aumento de la entrada general.

¿Profesionalización?

—En la reunion de presidentes de esta noche se dara a conocer el dictamen que ha elaborado el cuerpo de abogados de la Liga para atender este caso. De esa informacion surgira la via a seguir. Este es un problema complejo que modificaria sustancialmente los estatutos de nuestra Liga, ya que en su articulo primero dice que la actividad del futbol en sus clubes afiliados sera unicamente de carácter aficionado. En este asunto de la profesionalizacion debe hacerse un analisis de orden juridico y economico, ya que su aplicacion provocara inconvenientes serios en la estructura de nuestro futbol. Esto no significa de ningun modo que no reconozca los derechos que le caben a los futbolistas. Por esa causa soy optimista. Del dialogo surgiran las soluciones. Por eso es lamentable que haya llegado este momento sin que antes no se haya producido el cambio de opiniones entre Liga y F.A.A. Nunca nos visitaron para fabricar el dialogo y esto dilató mucho las definiciones que pueden surgir. La Liga Mendocina, por lo menal, no tiene una actitud dura frente a la profesionalización de nuestros jugadores y por eso estimo que de futuras conversaciones surgirán convenientes soluciones.

Antonio Da Dalt

El presidente de la Mutual de Arbitros, señor Antonio Da Dalt, expresó: "Mediante una nota de fecha 23 de enero pasado, la Mutual de Arbitros solicitó el aumento de los honorarios para dirigir en la temporada futbolística de 1976. En una escala se detallaban los honorarios para las distintas categorías. Se pidió 3.000 pesos por partido para el árbitro de primera "A"; 900 pesos para el juez de línea de primera "A"; 1.400 pesos para el árbitro de primera "B"; 500 pesos para el juez de línea de 1ª "B"; y 500 pesos para el resto de las divisiones. Posteriores incrementos en el costo de la vida después del envío de aquella nota la Mutual no los ha tenido en cuenta, considerando que puede facilitar la acordación de la escala de honorarios solicitada. Esta escala tiene como única razon la realidad económica del país.

Por ejemplo un árbitro debe absorber obligadamente antes y durante la temporada distintos gastos. Un par de zapatos de fútbol cuestan 2.500 pesos; una camisa 2.800 pesos; un pantalón 1.900 pesos; un par de medias 400 pesos; un viaje a San Martín en ómnibus cuesta 140 pesos y en el automóvil particular el gasto es mayor por el precio de la nafta. Un dato estadístico nos dice que un árbitro de primera división "A" a lo largo de 1975 cobró por todo concepto 7.300 pesos. A esto debe agregarse la dependencia con la Liga Mendocina, donde vemos que el lunes los árbitros tienen que estar en Garibaldi 83 para entregar planillas y asistir a charlas en el Colegio de Arbitros; los martes y jueves entrenamientos; los viernes concurrir para recibir las designaciones; y sábado y domingos dirigir en las distintas divisiones. La Mutual de Arbitros ya hizo su pedido, ahora aguarda la respuesta de la Liga que por su parte tiene también gestiones muy importante que atender, entre ellas nuestra solicitud".

Antonio Vergara

Esto fue lo que manifestó el titular de los futbolistas:

"El tema de la profesionalización de los jugadores mendocinos es demasiado importante. La trascendencia que tiene debe merecer la atención de todos los futbolistas para mejorar nuestra situación laboral, que es lo que procura la ley sancionada por el Ministerio. Por eso el llamado a convocatoria fijado fijado para hoy a los delegados de clubes, debe tener una concurrencia masiva que justifique la gestión de Agremiados de Buenos Aires que nos brindó estar comprendidos en la ley colectiva de trabajo al igual que en Córdoba, Tucumán, Jujuy y demás plazas fijas del Nacional. Hoy habrá decisiones importantes y los jugadores que actúan en Mendoza tenemos que estar más unidos que nunca. La convocatoria para delegados la ampliamos a todos los jugadores de Mendoza para que con su importante y fundamental asistencia refuercen aún más las resoluciones a tomar. En relación a lo que puede disponerse, todo surgirá del informe del cuerpo de delegados. Ese cuerpo nos aclarará bien la situación para ver cómo la afrontamos. Pero, aunque confiamos en una solución favorable para todos, nuestra postura será firme: hacer respetar lo que ya es ley.

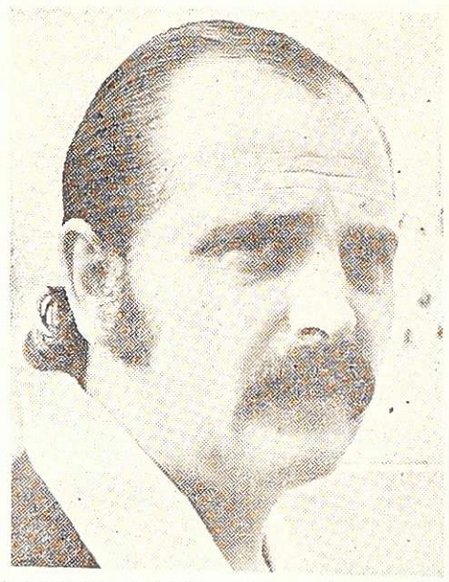

Antonio Da Dalt, presidente de la Mutual de Arbitros. Plantearon oficialmente un pedido de aumento para iniciar el torneo. Fundamentaron su exigencia. Ahora esperan.

Juan Carlos Forti

Después de recibir la opinión del señor Antonio Segundo Vergara, secretario general de F.A.A. (filial Mendoza), recabamos la opinión sobre este tema del señor Juan Carlos Forti, secretario gremial de esa entidad. Esto fue lo que dijo:

"En la última asamblea que celebró la filial Mendoza de F.A.A., se dispuso que si la Liga Mendocina de Fútbol no firma el convenio colectivo de trabajo, nuestros jugadores afiliados no comenzarán el torneo oficial. Considero que el diálogo entre la Liga y FAA de Mendoza no se ha producido porque no ha existido buena disposición de la Liga. Nosotros oportunamente ofrecimos el diálogo. La Liga a su vez en todo momentos nos ignoró. No creían en la realidad de una ley. Desde el 24 de diciembre pasado que salió la ley para Mendoza no hemos visto la inquietud de la Liga para forzar el diálogo. F.A.A. de Mendoza brindó la posibilidad de hablar pero nunca la Liga estuvo dispuesta. Creo que si se hubiera conversado, o si se conversa de ahora en más, puede adecuarse el convenio a las circunstancias de esta plaza futbolística. La Liga debe entender que el jugador mendocino siempre estuvo bajo una dependencia autoritaria y absolutista de los clubes. Ahora se ha presentado la ocasión de que el jugador haga valer sus derechos y la Liga no se preocupa de la situación. O no quieren preocuparse los dirigentes. Creo que para la Liga no debe ser difícil ir hacia el jugador a buscar el diálogo porque es un asunto que atañe a las dos partes. Ahora F.A.A. de Mendoza está a la espera de una reunión con las autoridades de la Liga propiciada por el Ministerio de Trabajo que está convocada para mañana en el ministerio y sobre ella informaremos en asamblea el jueves. Insisto que en nuestra entidad estamos dispuestos al diálogo para que las partes puedan llegar a una solución sobre la base de lo que la ley manda".

Francisco Coccioni, presidente de la Liga Mendocina de Fútbol —entidad amateur solo por estatuto. En la realidad, profesionalismo puro (participa hasta en el Nacional)— También habrá que adoptar posiciones.

Reuniones de hoy

Futbolistas Argentinos Agremiados de Mendoza ha convocado para hoy, a las 21.30, en Avenida España 1683, a los delegados siguientes: Francisco Vicino, Secundino Carlos Benítez, Héctor Pedone, Hugo Cirilo Mémoli, Eduardo Alvaro, Jorge Cattáneo, Aníbal Deiber, Arnaldo Cáceres, Rafael Giardini, Alfredo Millicay, Raúl Signorelli, Miguel Requena, Alberto Garro, Pedro Palazzo, Luis Hernández, Luis Márquez, Rodolfo Zuvialde, Raúl Tamagnone, Juan Carlos Allende, Armando Olivera, Alfredo Lucero, Mario Cornejo, Jorge Pacheco, Héctor Suárez, Jorge Siudmak, Enzo Acosta y Angel Badia. La convocatoria es ampliatoria para todos los jugadores en actividad en nuestro medio.

Por su parte, el consejo directivo de la Liga Mendocina de Fútbol, tendrá reunión desde las 21.30. Luego de abrirse la sesión se pasará a un cuarto intermedio para iniciar la reunión conjunta entre los presidentes de clubes de 1ª "A" y el consejo directivo, a efectos de tratar importantes asuntos de actualidad, tales como profesionalización, precio de entrada general para el fútbol oficial de 1976 y pedido de aumento de los árbitros.

Básquetbol

Ferroviarios de Chile llega hoy

El equipo de básquetbol de Ferroviarios de Chile llega hoy a Mendoza, merced al esfuerzo de Atenas Sport Club, con la colaboración de A.M.S.A., que apoyando la gestión de la entidad "Apache" hospedará a los deportistas visitantes.

El conjunto chileno, tercero en el torneo de su país, viene precedido de los mejores comentarios y cuenta en su plantel con el aporte de tres jugadores que integran la selección nacional.

La primera presentación de Ferroviarios será frente al representativo de A.M.S.A., debidamente reforzado, en reunión que se concretará mañana, en el estadio de calle Pueyrredón de nuestra capital. El jueves Murialdo será el anfitrión del conjunto visitante, enfrentándose en sus instalaciones.

El viernes se iniciará un torneo cuadangular con la participación de Ferroviarios, Atlético Rivadavia, Atlético Palmira y Atenas. El mismo se realizará por puntos y se desarrollará de la siguiente manera: viernes, en Rivadavia, jugarán Palmira-Atenas y Atlético Rivadavia vs. Ferroviarios. Sábado, en Atenas: Palmira vs. Rivadavia y Atenas vs. Ferroviarios, culminando el certamen en Palmira con la realización de los encuentros Atenas vs. Rivadavia y Palmira vs. Ferroviarios de Chile.

Ciclismo para todos

Se realizaron en el autódromo General San Martín, competencias de ciclismo para veteranos y menores, fiscalizadas por la Asociación Ciclista Mendocina.

Veteranos: Sobre 45 kilómetros de recorrido, se impuso Narciso Bazán, 2º) Alejo Llano, 3º) Bernardo Pinea, 4º) Pedro Celada y 5º) Emilio Oros.

Quinta y sexta categoría: Ernesto Moressi, fue el ganador en los 40 kilómetros del recorrido, 2º) Alberto Medina, 3º) Rubén Stern, 4º) José Murgo, y 5º) Mario Castronuovo.

Séptima y octava categoría: 30 kilómetros recorrieron, siendo el vencedor Oscar Carmeno, 2º) Miguel Pennesi, 3º) Ignacio Jara, 4º) Luis Piantini y 5º) Jorge Fontecha.

Novena y décima categoría: Juan Caballero, se impuso en los 10 kilómetros del recorrido, 2º) Edgardo Navarro, 3º) Juan Carlos Lucero, 4º) José Serrano y 5º) Raúl Labal.

Menores de 10 y 11 años: sobre 5 giros al circuito, con un total de 5 kilómetros, el ganador fue Alberto Velázquez, 2º) Alfredo Labal, 3º) Juan Carlos Bustos, 4º) Sergio Hidalgo y 5º) Osvaldo Sánchez.

Menores de 8 y 9 años: en un recorrido de 2.400 metros del circuito chico, del autódromo General San Martín, Javier Roque, se impuso, 2º) José Manrique, 3º) Hugo Labal.

Menores infantiles de 6 y 7 años: 1.200 metros recorrieron los infantiles pedalistas, venciendo Victor Carribale, 2º) José Bazán, 3º) Fabián Tapiz y 4º) Luis Pérez.

Farmacias de turno en la región de Cuyo

PROVINCIA DE MENDOZA

Policlínico Fleming. Teléfonos: 241810 y 254792.
Hospital Central. Teléfonos: 240063 y 245287.
Hospital Emilio Civit. Teléfonos: 250000 y 261320.
Hospital Ferroviario. Teléfono: 252600.
Hospital El Carmen. Teléfonos: 220279 y 220803.
Servicio Sacerdotal Nocturno. De 21.30 a 6.30. Tel. 255654.
División Bomberos. Teléfono: 244888.
Comando Radioeléctrico de la Policía. Teléfono: 244444.

Capital. — Hasta las 24: "Sevilla", San Martín 1583, Tel. 257546; "Del Pueblo", F. L. Beltrán 562, teléfono 217876. Día y noche: "9 de Julio", 9 de Julio 1116, Tel. 231235 y 231803; "Gennari", Fader 207, Tel. 215665; "Rex", Jujuy 198, Tel. 256202.
Godoy Cruz. — Hasta las 24: "Derqui", San Martín 639, Tel. 221110; "Curie", Tiburcio Benegas 715, Tel. 227500; "La Perla", Carril Sarmiento 1670, Tel. 226082. Día y noche: "El Cóndor", Alvarez Thomas 99, teléfono 222616; "Congreso", Tucumán 395, Tel. 248703; "La Salud", Paso de los Andes 2099.
Las Heras. — Hasta las 24: "Del Norte", San Miguel 610, Tel. 251875; "Real", San Miguel y Burgos, teléfono 251589. Día y noche: "Coronel Díaz", Coronel Díaz 348, Tel. 214689.
Guaymallén. — Hasta las 24: "Cobo", Cobo y Juan G. Godoy, Tel. 292409; "Del Barrio", Las Heras y Correa Sáa, Tel. 258932; "América", Bandera de los Andes 1902, Tel. 261454. Día y noche: "Nueva Ciudad", Videla Correas 199, San José; "Fadelli", Libertad 775, Villa Nueva, Tel. 261601; "Rodeo", Carril Nacional 6699, Rodeo de la Cruz, Tel. 17.
San Martín. — Hasta las 24: "Mayo", 25 de Mayo y Godoy Cruz, Tel. 21201. Día y noche: "Libertad", Balcarce 333, Tel. 21510.
Luján de Cuyo. — Día y noche: "Berazategui", Sáenz Peña y Taboada, Tel. 980729.
Maipú. — Día y noche: "Gil", San Martín 124, teléfono 972212.
Gutiérrez. — Hasta las 24: "Del Carril". Día y noche: "Rawson", Maza y Fleming, Tel. 972335.
Junín. — Día y noche: "Mitre", Mitre 567, Tel. 18.
Rivadavia. — Día y noche: "Rini", San Isidro 990, teléfono 42077.
La Paz. — Día y noche: "Las Chacritas", Belgrano y 25 de Mayo, Tel. 36.
Tunuyán. — Día y noche: "Nueva", San Martín 1037, teléfono 2463.
Tupungato. — Día y noche: "Tupungato", Belgrano 384, teléfono 8145.
Eugenio Bustos. — Día y noche: "San Antonio", G. Cano y Arenales, Tel. 17.
La Consulta. — Día y noche: "Virgen de Luján", Ejército de los Andes 450, Tel. 28.
Santa Rosa. — Día y noche: "Santa Rosa", Ruta 7 s/n., Tel. 27. Las Catitas: "San Andrés", Ruta 7 s.n.; "Las Catitas", av. Eulalia Calderón s/n. La Dormida: "La Ruta", Ruta 7 s.n.; "Del Pueblo", av. Remo Falciani sin número, Tel. 22.
Villa Atuel. — Día y noche: "Tonn".
San Rafael. — Día y noche: "Americana", avenida Mitre 43, Tel. 21592; "San Vicente", Bombal y Day, teléfono 22100.
General Alvear. — Día y noche: "San Martín", Alvear Este 398, Tel. 2911.
Malargüe. — Día y noche: "San Antonio", San Martín 530, Tel. 47.

PROVINCIA DE SAN JUAN

Capital. — Hasta las 24: "Arévalo", Paula A. de Sarmiento 789 Norte, Desamparados; "Sugasti", Mendoza 1107; "Sarmiento", Santa Fe y Catamarca, Tel. 28083; "9 de Julio", avenida 9 de Julio 286 Este, Tel. 20125; "Renacimiento", Ceresetto 219 Este, Tel. 22038. Día y noche: "San Roque", República del Líbano 1002; "Del Carmen", Santiago del Estero y Belgrano, Tel. 23581; "Crisol", Laprida 102 Este, Tel. 27124; "Linares", San Martín 5377 Oeste, Tel. 23081; "De Lourdes", avenida San Martín 799 Este, Tel. 27303.
Pocito. — Día y noche: "De Luján", Ingeniero M. Zalazar s/n., Tel. 69.
Caucete. — Día y noche: "Avenida".
25 de Mayo. — Día y noche: "Balmaceda".
Jáchal. — Día y noche: "Jáchal".

PROVINCIA DE SAN LUIS

Capital. — Día y noche: "Pasteur", Junín 974, teléfono 2990; "Randazzo", Colón 1242, Tel. 2360; "Busso", Constitución y 25 de Mayo, Tel. 4328; "San Eduardo", Sucre y Miramar, Tel. 2921.
Ciudad de Mercedes. — Día y noche: "Gargiulo", avenida Mitre 864, Tel. 1545; "El Aguila", Pedernera 401, Tel. 1056; "Sarmiento", San Martín 1667, Tel. 1709.

Programas de Radio y TV

Ofrecemos a continuación los programas de acuerdo con el detalle que nos han suministrado las respectivas teleemisoras y Radio Nacional.

VINOS GARGANTINI
SIEMPRE BUENOS SIEMPRE IGUALES

LRA 6 y LRA 34 Radio Nacional - Mendoza

6.00 Música para el amanecer.
6.30 El Santo Rosario.
6.40 Por los senderos de la patria.
7.00 Panorama informativo (LRA Bs. As.).
8.00 Notas y música para usted.
9.05 Variedades musicales.
9.30 Boletín cultural.
9.35 Variedades musicales.
10.05 Nuestro mundo dinámico.
10.20 Estampa ciudadana.
10.30 Zooz, música beat.
11.05 Danzas y cantares nativos.
11.30 El cofre de las melodías.
12.05 Folklore en Nacional.
13.00 Panorama informativo (LRA Bs. As.).
13.51 Pequeñas joyas de la música.
13.30 Boletín Gobierno de Mendoza.
13.35 Concierto de mediodía.
14.30 Música para todos.
15.05 Selección típica.
15.30 Cita con la canción.
15.45 Mundo infantil.
16.05 El libro leído para usted.
16.20 Danzas argentinas.
16.30 Una luz en el camino.
16.40 Cantar de las américas.
17.00 Panorama informativo (LRA Bs. As.).
17.15 Concierto de la tarde.
18.05 Tango y folklore.
18.30 Boletín cultural.
18.35 Ruta musical.
19.05 Efemérides musical
19.30 Servicio Social Internacional.
19.32 Orquestas de melodías.
20.05 Voces de la patria grande.
20.30 Arte en Londres.
21.00 Panorama informativo (LRA Bs. As.).
21.15 Fragmentos de ballet.
21.30 Pequeño concierto.
22.05 Compositores famosos.
23.05 Simplemente para recordar.
23.40 Oraciones Siglo XX.
24.00 A 06.00: Desde Mendoza... junto a usted.

EL VINO COLOR amor!

Canal 7 - Mendoza

12.15 Carta de ajuste con música selecta.
12.25 Apertura y santoral.
12.30 Meteoro.
13.00 Noticiero 7 primera edición.
13.30 Matinée. Hoy: "Los embrollones".
16.00 Buenas tardes, mucho gusto
17.30 Alguna vez, algún día.
18.00 El show de los tres chiflados.
19.00 Noticiero 7 en directo.
19.30 El show de la Pantera Rosa.
20.00 Todo queda en familia.
21.00 Noticiero 7 segunda edición.
21.30 El hombre nuclear.
22.30 La posada del sol.
0.30 Palabras para recordar. - Secret. Medios Comunic.

Canal 9 - Mendoza

12.30 Noticiero en directo.
13.30 A la hora de siempre.
15.00 Maverick.
16.00 Ben Casey.
17.00 Nuestro mundo.
17.30 Este es mi mundo.
18.00 La isla de Guilligan y Hombre de acero.
19.00 Intriga en Hawai.
20.00 Los corruptores.
21.00 Noticiero Nueve.
22.00 Supercine. Hoy: "El hombre propone".

Canal 6 San Rafael

18.00 Tarzán.
19.00 Pobre diabla.
19.53 Telesociales.
20.00 Continúa Pobre diabla.
20.30 Todo queda en familia.
21.30 Argentina en este siglo presenta: "Del parque al 30". H. Yrigoyen.
22.00 Noticiero 6.
22.30 La posada del sol.
24.00 Cierre.

MARIO SANTOS
LA CASA DEL AFINAMIENTO
Pedir turno al Tel. 215814
TALLERES REPUESTOS
GODOY CRUZ al 1000 San José

VINOS GARGANTINI
SIEMPRE BUENOS SIEMPRE IGUALES